京城日報

電車賃均一制

電車の賃金は均一制を採る可きか。或は區間制を採る可きか。之れを根本的に考ふれば種々の關係ありて直に其一を可とし其一を否とし得べきにあらず。歐米諸國の實際を見るに多くは區間制を用ひ均一制は猶ほ特別の場合なり。東京大阪等の大都市に於ける均一制の實況を見るに乘客殺到して老幼婦女の危險は云ふ可からず。之を救はんには車庫の數を增加すること最大の急務なれど、經費にも限度あれば運轉上前車後車の距離をも顧慮せざる可からず。車數增加のみを以て極度の雜閙を防ぎ得べきにあらず。之に次ぐものは賃金の增加なれど、之れにも自ら制限の存することなり。此際區間制を採用すれば、半區以內の近距離は大抵乘車を見合すこと、なりて。乘客雜閙の度は大に輕減せらる可し。且つ區間制を採用すれば勿論一區の賃金は低廉となる可き道理なれば。均一制に比して區間制が直に高價なりとは斷じ難し。否。輸贈の上よりも討究せば時には區間制の方が却つて乘客の利益となり得る理由も成立すべし。且つ夫れ論理を以て論ずれば多くの利益を受くる者は少き利益を受くる者より高き報酬を支拂ふを以て當然とす。斯く聯け來れば單純に均一制が區間制に優れりと速斷す可からず。本社は斯かる見解を有すると共に歐米諸國の實際をも參酌し。京城に於ける電車問題の將來を豫想して。京城龍山間の均一運動に對し超然として孰れの一方にも左袒せざりき。電氣會社が龍山方面の熱烈なる希望を容れ。八月一日より均一制を實施するに到りたるは。會社としては相當の猶豫なりしならん。聞く所によれば目下會社の收入は之が爲に減少したりと謂ふことなり。

京城龍山間均一制の成行きを片唾を飮みて注視せし麻浦、漢江通、往十里の三地方は。京龍間均一の確定と共に早くも均一運動を開始せるを耳にしたり。是れ固より必至の情勢にして智者を待つ迄もなきことなり。三者中麻浦は地理的最も龍山に類し、既に龍山に許したる以上は麻浦に許さゞれば不公平なりとの論をも立てたるが如し。然れども問題は本來電氣會社の收支の如何に關することにして。均一制を採るものも會社の利益の爲めに實施し區間制を採るものも亦同一の見地よりすることなれば。公平不公平を以て論じ得べき性質のものにあらず。多數の軍人官衙の居住地なれば。龍山には他と差の存するあり。是等の點をも考慮して會社が特別の猶豫をなしたるものならば。麻浦、漢江通、往十里等が此特別を一般的の關係と見做して公平論を持ち出すは亂暴なり。一例を設くれば最近京龍間の賃金が五錢となりたるを標準に取れば。龍山迄が五錢ならば麻浦迄は三錢にせざれば不公平なりとも論じ得べし。此種の問題に公平論を持ち出すことは頗る危險なることなり。要するに問題は會社の營業狀態如何に關するものなり。收入の平衡を保ち得る以上に相當の收益をも舉げ得るものならば。會社としては衆人の熱望を容るゝの餘地ある可し。否らずんば到底話にはならぬことなり。三地方の人々は先づ會社の立場を諒として無理にならぬことを確めたる上にて交渉を進むべし。公平論や府內府外論や其地方の便利論を高調するのみにては恐らくは目的を達し難からん。輸つて案ずるに。會社の京龍間均一を決定するや。必ずや遠からず他の三地方より均一運動の起ることは豫想し居たりしならん。此位の事は會社內の幹部の人々にあらずとも誰にても考へ得ることなり。從て京龍間確定の際に於て早くも既に他の三地方に對する方針も確定し居るならん。果して然らば無益なる運動……否。時には有害ともなり得べき運動を待つ迄もなく。且又無用なる思はせ振りもなく速かに解決を告げられんことこそ社會の爲に望ましけれ。

外國貿易政策（七）

東京帝大教授 法學博士 河津暹氏

國內にて價格が高いことは守る方には都合が宜いが外に伸びて往く方には甚だ都合の惡いものである。卽ち戰爭後我國の物價が高くなつたが爲に從來輸出超過の勢いであつたものが一變して

輸入超過 になつて來た。從つて海外市場に伸びて往く爲には生產費を廉くし價格を廉くするより外に方法はない。英國が百年前に他國を押し海外市場を開拓し英國經濟の基礎を鞏固にすることが出來たのは卽ち

生產費を 廉くしただけのことに外ならぬ。生產費を廉くするには穀物が廉くなければならぬ。穀物が廉くなれば自然生活費が廉くなる。其の爲め勞金も廉くなり隨つて生產費が廉くなる。其の爲めに工業者は穀物の値を廉くしやうと運動を試み、之に對して農業者は穀物が廉くなれば自分達が困るから、之れを喰止めやうとして努力した。が英國當時の狀勢から生產費を廉くして

海外市場 に活躍することが焦眉の急務であるから遂に其の議論が勝を占めて穀物の輸入税を減じて其價格を廉くし以て生活費を廉くし延いて生產費を廉くして廉い値段で品物を拵へて各國が未だ割合に高い物を賣らなければならぬ時に於て英國だけは

比較的廉 い品物を以て海外市場を開拓することが出來た。是れが今日英國が世界市場に優勝な地位を贏ち得た大なる原因である。之れと同じやうな問題が今日我國の前に横はつて居る。卽ち成るべく生產費を安くし價格を廉くすることに依つて海外市場を開拓して往くことが出來るのである。是は

勿論國家 の仕事ばかりではなく國民總ての仕事である

あゝ大東京よ　五八

奥野他見男

蓄音機と云へば甞て已れは幾年振りで故郷の金澤へ歸つた時に、村與傳六と云ふ友人が今度ビクタアを新に買つたから古い方のを遣らうかと云つた時、已れは荷造りして東京へ持つて歸るのが面倒臭かつたから、要らぬと刎ね飛ばして遣つた、すると、『要らなきや出せ』と云つた『止す』と云つた。東京へ歸つてから此の事を妻に話すると『無償で上げると云はれたら何んでも貰つて置くものですよ』と叱られた。己れは叱られる位なら此話を出さなきや好かつたと後悔したものだ。

女中は目配せに依つて、臺所口から雷み飛んでK君の家へ飛んで行つたらしい。K君とは文部省のお役人である。

戾つて來らしい氣配が次に聽えた時已れは中坐して立つて行つた。

『譜も借りて來たか』

『ねゝダンスのでせう』

と、斯うなると皆恐主人公の氣合を吞み込んでゐる。いつもながら伶俐なものだ。

『君は實際氣轉が利いてゐる』

と、己れは嬉し紛れに賞めて遣つた。

一切を座敷へ運ばして

『さア始めようかナ』

と、云ひながら

『妻、立てッ』

と、云つた。

『オホヽ私が相手ですか、私は相手なんですよ』

と、客の前串譯しながら、立ち上がつて來た。

『さ、鳴らしてもいゝよ』

と、女中に合圖すると、『よう御座んすかハイ』と云ひながら針を譜板の上に充てがつた。朗ましい行進曲が部室一杯に鳴り響いた。

『ワンステップらしい、ワンステップだ、いゝ曲ぢやないか』

と、云ひながら、妻と組むだ。

ダンスが始まつた。

妻のダンスは已れの直傳である。パブロワさんだの花月園などでステップを覺わ込んで來る度に眠いくとイヤがるのを無理に夜更くまで相手にして覺ねさしたのだ。身體が孰方も大きいので組み心持ちがいゝ。

ワンステップが終つてからワルツ、ワルツが濟むとフオックストロットと順々に踊つて見せて、

『何うです？』

と、感想如何にと訊いた。

『まア見てゐても面白相だわ』

『一つどうです踊つて見ませんか』

『だつて始めてゞすもの―』

『私がいゝ樣にして上げますから』

と、薦めてゐると

『一寸踊つて御覽なさいましな』

と、妻も一緒に薦めるので、到頭客は立上がつた。

『オイ、もう一杯最初の行進曲をかけて吳れ』と命じながら、

『ワンステップと云ふのがダンスの中で一番容易しいんです、斯う云ふ具合に』

と云ひながら、女客を自由にして見せた。身體が脫脂綿の樣に柔かいから思ふ儘に出來る。始めての人だと兎もすればステッキの樣に堅く擇立ちの姿勢を取るものだが此の客には此の變がなし。上達の前徵既に見はれた。

本紙定價　一部金五錢 ▲壹ヶ月前金壹圓卅五錢 ▲六ヶ月同七圓六拾錢 ▲同三圓 郵券代用一割增
廣告料　五號十四字詰一行一圓卅錢 ▲同特別二圓六十錢 ▲二號七字詰 ▲四號一九字詰 ▲六號十六字詰金一圓三十錢
編輯人 泥谷良次郎　印刷人 小川三之介
發行所 京城太平通一丁目 合資會社京城日報社 電話長六千九番 振替京城三〇〇番

結核專門 古賀病院 九州線鷄知驛より四丁 電話鳥飼五十番

福合せ債券 每月くじが當しめる
公債、社債、株式 現物賣買
勸業債券 割增金附 同 三十五圓 同 六十圓 同 百圓 同 二十圓 同 賣值 買值
有價證券担保貸付
勸業債券其他債券 同 御註文は特に御便宜を計ります
本支店共同樣勉强取扱仕候 債券仲買人と御相談相成度候
信託預金 安全有利 半年七分一ヶ年七分二厘
簡易貸付
商品切手 賣買 三越、白木、松坂屋其他の切手と債券の交換も致します

日本勸業銀行構內 債券相場 勸業債券月報社
八月十四日（?）
[illegible]
福岡市博多下奥服町 福岡支店 振替福岡九五五〇

最新刊
大阪每日新聞 宋高僧伝記全譯 一、三二〇
日蓮聖人 … 現代の文化的研究 二、五三〇
面白き植物の話 二、七〇
修身教授の實際 上 一、六二〇
和田垣博士傑作集 四、一八〇
洗心雜話 一、九八〇
サマン選集 一、六五〇
大阪屋號

歐米雜貨、洋酒、食器 陸軍及諸官衙御用達
平壤大和町 盛昌洋行 電話三〇四番 振替京城一五四一番

法學士 和田佐一郎氏抄譯
最新刊
リカードー 經濟原理
經濟學史上に於て古典派の最高峰に立つリカードーの不朽の名著が同時にマルクスの社會主義の一大系統の源泉をなす事は玆に改めて云ふまでもない。社會問題が焦眉の急を以て吾々の身邊に迫りつゝある時近世資本主義の本質物たる社會主義の眞髓を提捉すべく最も重要なるは其の研究者此系體の中樞作る八章を拔き最も忠實に代表的リカードーの譯述書 …
四六版上製函入 定價金壹圓拾錢 送料金拾錢

文學博士 權田保之助氏譯 經濟的文明史論 國民經濟の成立
ビューヒアー氏原著改刻再版
本書は經濟史最高權威たるビユヒアー氏の一世の名著たる「國民經濟の成立」の第九版を譯出したもの …
定價金貳圓五拾錢 送料金拾貳錢

文學士 權田保之助氏著 美術工藝論
本書は著者が東京帝國大學經濟學部に於て試みたる特別講義を大成したもので … 美術工藝の一問題につき新らしき論點より觀察したもの …
定價金壹圓五拾錢 送料金拾貳錢

訂正第四版出來
第三高等學校教授 文學士 須藤新吉氏著
ウントの心理學
ウントは近世哲學の大家にして心理學の創立者也 … 本書は氏の心理學の代表的心理學書 …
菊判上製本全一冊 定價金參圓八拾錢 送料金貳拾錢

文學士 佐久間鼎 佐久間ふさ子 共譯
ミュンステルベルク氏原著 心理學と人生
四六判上製本全一冊 定價金貳圓五拾錢 送料金拾貳錢

カアル・ハアゲマン氏著 文學博士新關良三氏譯 舞臺藝術
四六版上製本 定價金五圓 送料拾八錢

內田老鶴圃 東京市日本橋區大傳馬町貳丁目六拾 振替東京貳參參 電話浪花六 四貳參五

內科、小兒科 仁川仲町 高木病院 電話七一九番

各種自轉車 リヤカー特約販賣 並ニ修繕
平壤大和町 宮崎自轉車商會 電話四四番

玩具投賣 替金處分之爲

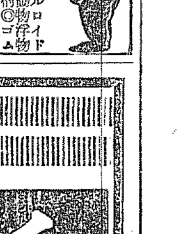
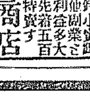

セルロイド物 ▲人形 ▲動物 ▲浮ソ物 … 品代金七圓也
東京市淺草區八番町二丁目 秋山商店 振替口座東京五七二七一番

新演藝
八月號只今出來 定價 壹圓 玄文社發行 振替東京一一
日本で出來る雜誌の內で新演藝ほど立派なものはありません。見て美しいばかりでなく、讀んで又すてきに面白いのです。芝居のお好きな方が雜誌を見ないと劇界の消息に暗くなりますし、芝居がお好きでも忙しい爲めに見られない方は、此寫眞を見て記事をお讀みになりますと、恰ち眼の前に舞臺が現はれて來ます。而も小說を始め脚本、劇評、芝居みたまゝの劇界消息、狂言筋書、俳優苦心談等、實に面白い記事が滿載されて居ります。口繪三色刷、二色刷、コロタイプ刷、其他寫眞數十頁は全く本紙同樣の印刷です。何所の本屋にもあります。是非御覽下さい。

特許出願 第六九四八一號
火に燃えず 濡れて破れず 日光にも強い 虫の喰はない 眞に丈夫で 永持ちのする
最新大發明 耐火耐水強靭性ハツメイ紙 障子紙 提灯紙 紙之革命 理想的 傘紙 書類紙
◎此度初めて賣出した品です―是迄のものとは全く違ひます
◎見本に依て火と水とに耐ゆる力を試して下さい
◎郵券五拾錢御送付の方には見本（障子紙一本―四枚張分）を郵送致します
但シ地方ニ依リ寸法ニ相違アリ美濃判又は半紙判か御報を乞ふ
全國各地特約店大募集 自八月一日至八月二十日向フ二十日間
世界無比のハツメイ紙
耐火耐水紙株式會社
本社 東京市赤坂區溜池町二番地 電話芝四九五二番
工場 東京府下瀧ノ川町田端 一三〇九 一三一〇

此三字ほ一 SSS 世界的のマーク
進歩を意味す 成業を象徵す

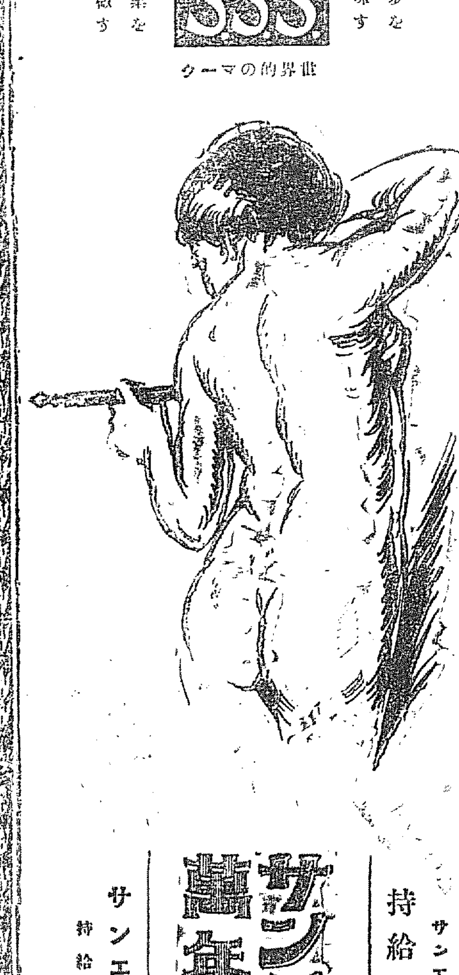

サンエス萬年筆
サンエスを持給ふや
サンエスを持給ふや
東京馬喰町 細沼株式會社
支店出張所 大阪・福岡・名古屋・金澤・札幌

輿論を喚起せんと 在外邦人の決議

【ブエノスアイレス一日發電】軍備制限につき海外に傳へらる・日本輿論の衰弱憤慨に堪へず此の際英米の提議を阻止するに非ざれば帝國政府は沒落すべく輿論を喚起して國威を伸張すべく最大の決心を促すべしと在外邦人は決議し其旨忽へ來れり

太平洋豫備會議の 代表は幣原大使

太平洋豫備會議は華盛頓にて開催し我國よりは特使を派遣せずして幣原駐米大使出席するに決せり（東京電報）

駐米英大使を召還

【倫敦三十日發電】英國政府は華盛頓會議につき協議のため九月中に駐米大使グデス氏を倫敦に召還する筈なり

太平洋會議に提案の 資料蒐集の爲か 米大使書記官の渡鮮

最近新義州の某所に達したる情報に據れば駐日米國大使館書記官ホファー氏は今夏東北及北海道方面視察の豫定なりしが本國より滿鮮地方の觀察を爲すべく命を受けたるを以て俄に豫定を變更し七日十五日東京發渡鮮せるが右は近く開催の筈なる太平洋會議に提案すべき資料を蒐集せんが爲めなるが如しと（新義州電報）

極東利權改正策 英前途を憂慮す

【倫敦電報】米國は華盛頓會議の發布を英國に迫附せり其結果英國は極東に於ける各國利權改正せらる・ものと憂慮せり

國際評議員團を組織し 國際聯盟廢止乎

【紐育電報】華盛頓會議の結果國際聯盟を廢止し其の代りに國際評議員團を組織せん模樣なり

最高會議開會期

【巴里電報】聯合國最高會議は八月八日より巴里に於て開會し英國及伊太利は首相外相共に出席なすべしと

シレシア干涉拒絶 佛首相の訓令

【巴里三十日發電】佛國首相ブリアン氏は駐米佛國大使ゼュスラン氏に訓令して米國政府がシレシア問題に關し積極的方針をとらん事を要求する所ありしも米國政府は之を拒絶したり

シレシア問題討議

【巴里廿九日發電】聯合國專門家委員會は昨日第一回會議を開き上部シレシア國境問題につき討議せり

聯合國よりの 干涉拒絶を決議 土希戰爭に對して

【上海二日發電】巴里來電、アンゴラよりの報道によれば同國民議會は最後の捷利を得る迄は戰爭を繼續する決心を聽にし政府は冬期戰爭遂行の目的を以て動員編成を繼續し居れりと同國民議會は目下の戰爭が同國の不利に終らざる限り聯合國の干涉を要せずと決議せり

希軍新攻擊準備

【上海二日發電】雅典來電、半官報の報ずる所によれば目下アンゴラ市に對し希臘遠征軍の編成行はれ居れば希軍の新攻擊はここ二週間を出ずして開始さるべしと豫期さる

米國の對露救濟

【華盛頓一日發電】商務卿兼歐洲救濟委員長フーヴアー氏曰く在露米人の拘禁されし人々が釋放されし以上吾人は即時救濟を與ふる筈なるが穀物余はダンチッヒ港より積み出してペテログラード地方の救濟を行ふべしと

鐵道守備兵增派 陸軍省發表

三輪大佐戰死後我が日本軍は各地の緊迫跳梁に鑑み浦潮日本驛兵團援助のため且鐵道省の要求により數百の鐵道守備兵を增派せしむるに決し尚日本軍自衞と一般の交通保護のため警戒を嚴重にして何者と雖も夫れに對し斷乎なる處置に出づべし（東京電報）

陸軍觀察員動靜 齊多を引揚ぐ

【浦潮一日發電】齊多にありし我が觀察員重倉大尉一行は齊多政府の不親切なる待遇を忍ぶ能はざるに至りしを以て二十九日齊多を引揚げ三十一日滿洲里に著し三宅少佐と合せり

孫氏自ら出馬乎

【上海二日發電】孫逸仙氏は幹部を召集し軍備縮小會議對策に就て協議したるが氏自ら出馬すべしと

南寧攻防戰況

【上海二日發電】廣西南寧總司令黃栄桂氏は南寧に在りて兵を整へ廣東軍に對抗する勢ひを示したために廣東軍總司令陳炯明氏は軍隊を同方面に派し警戒に當らしめ居れり

湖南湖北兩軍衝突說

【漢口一日發電】湖北省境羊樓洞附近にて湖南湖北兩軍の衝突ありたりと傳へらる・も詳細判明せず第二十五師が續々到著しつ・ある事實は昨報の如し

ユーリン氏再來奉

【奉天電報】先般庫倫問題東支鐵路問題及び通商條約問題の爲め張使と會見の上北京へ向ひたる知多政府の外務大臣ユーリン氏は庫倫問題に就き前は張使と會見すべき要ありとなし卅一日北京發來奉すべしと要するに庫倫問題は表面知多政府より庫倫を無條件にて還附すと聲明し居れるも其の內容は知多政府に於て眞に外蒙一帶よりウンゲルン軍の勢力を全然一掃したる上に於てする意向なるを以て眞に支那に還附し來るまでには相當日數を要するものなり。此の間の諒解を張使との間に得んとするもの・如しと

朱氏國書を捧呈

國書捧呈のため來朝せる朱啓鈐氏は三日內田外相を主務相に訪ふて親書捧呈の手續を了したるが外相は直ちに 天皇陛下に捧呈せり（東京電報）

急進的に 勞働立法を見ん 工場委員制度是認

勞働爭議の惡化に刺戟され產業調查會にて審議立案の上來期議會に提出する運びに至る樣相草の筈なる勞働に關する法規は近時勞働思想の著しく進み神戶に於ける勞働爭議に於ても工場委員制度を認め其の設置を見るに至りたれば勞働立法も此の處置に順應すべしとなし產業調查會の幹事會にても神戶の勞働爭議に端を發し各地に委員制度設定の傾向あるより之を該法律中に制定し本制度の根據を示すべしと云ふものあり又勞働運動に順應せしむべしとの意見ありて勞働立法は急進的の性質のものなるべしと（東京電報）

樞府會議 御諮詢案附議

樞密院にては既報の如く三日午前九時より宮中東溜の間に於て本會議を開き左の御諮詢等を附議政府側よりは原首相內田外相其他參列說明を試む（東京電報）

一、對匈牙利國平和條約

一、[illegible]仲裁裁判所[illegible]案

一、常設國際司法裁判所設置に關する條約

定例閣議 二日開催さる

定例閣議は二日午前十時より永田町首相官邸に開會原首相以下各大臣全部出席內田外相より太平洋會議に關する外交經過の報告ありて重要政務を協議し人事數件を決定の上午餐を共にし午後[illegible]

營口通信

一、日本人油房に對し損害保管の出口[illegible]

一、當日の議案

二、取引關係の[illegible]

[illegible]に其標準品を選定する必要なきか右の外高粱改良の標準決定に關し既に組合員中に附託したる[illegible]

後は川村拓殖局長官、松本滿鐵副社長、長尾東支鐵道顧問の出席を求め各種狀況の報告を聽取し東支鐵道借款善後策を協議する所あり午後二時散會せり（東京電報）

取引所法附議 延期となる

大連取引所法改正問題は二日の閣議に附議せらる・筈なりしも都合により延期となれり（東京電報）

勞働會議 參列者出發

戰後教育視察のため歐米視察の途に就ける澤柳政太郎氏一行五名と萬國勞働會議に列席すべき矢作榮藏博士は二日午後七時半東京驛を出發せり（東京電報）

朝鮮に於ける 都市計畫調查 總督府にも都市計畫係新設

總督府に於ては朝鮮內各主要都市に對し都市計畫の調査を行ふ必要を感じ目下土木部に於て右に關する調査都市の範圍、調査の方法に關し愼重なる研究を行ひつ・あり右一般方略確定せば都市計畫調査係を新設し技師技手屬等の職員を設置し調査に任ずる事となるべし右に就き某氏は曰く都市計畫は近來の流行物であつて京城でも民間にもあれば府にもあり夫々各其の立場から研究をして居る事であるが總督府でも既に鮮內各主要都市に就て將來都市計畫を行ふ基本調査を行ふ筈で之に要する經費の如きも要求濟となり之から調査の方法に就て相談開始する事となるであらう都市計畫の調査と云ふ事は却々の難事業であつて位置地勢經濟狀態から人口增殖率都市發展の狀況等具さに考究する必要があり都市の現狀にのみ標準を置けば必ず失敗に終るそれかと云つてあまりに遠大な計畫を樹てる事も又失敗なき能はず實地調査に當る者は此の邊の苦心があるであらう調查すべき都市の範圍等に就ても未だ全く未定の事に屬して居るが先づ京城外十一府を大體の標準とする事となるであらうと云々

社會事業獎勵 棚橋館長講演

總督府に於ては兼て社會教育の伸張を勵送しつ・あるが今回一層同事業の促進を計らむが爲東京教育博物館長棚橋源太郎氏に依囑し京城（九、十日）元山（十二日）平壤（十四、十五日）新義州（十七日）大邱（二十、二十一日）群山（二十三日）木浦（二十五日）釜山（二十七日）の各地に於て大講演會を催し地方人の自覺を促す事となるべし其講演要項左の如し

一、假設 社會教化の意義、社會教化從業員、各種教化機關協力の必要、社會教化上學校設備の利用

二、圖書館 本邦圖書館の概況、學校圖書館と公共圖書館、小規模圖書館の必要と其經營法、巡回文庫、圖書館の資格及其の發展

三、講演會及展覽會 通俗講演の範圍、聽衆の種別、講師の選擇、會場、時機、プログラム、談話の仕振り、フォーラム式の長所、幻燈活動寫眞等の利用

四、教育的觀覽施設 觀覽施設の特色、展覽會の種別、開期の注意、會場、經費、開催準備、陳列品の蒐集、陳列上の注意、陳列品の說明案內、參考品の巡回貸與、展覽會附帶の諸施設、常設の觀覽施設

舊慣調查會

六日午前九時より總督府第一會議室に舊慣調查委員會を開催す

京城府協議會

五日午前十時より京城府會議室に於て府協議會を開き大正十年度追加豫算の件及び水道問題に就き協議すべし

水道問題歸結 五日解決せん

水道移管問題に關する仁川府の態度決定し其の條件中『擴張工事竣成後に於ては二十八萬立方尺を京城府に補給す』とあるが該補給量は絕對的の數量なるや又は擴張後の營築水源地の安全給水能力を五十六萬立方尺と見做し右安全能力の半數量を補給すとの意なるか分明ならず萬一該水源地に故障を生じ安全能力の減退を來すが如き事あらんか上述の條件にして前者の如く絕對的のものたらんには京城府に於て差支へ無きも後者の如き意味ならんか京城府に對する補給量も或は減量を見る事無きを保せず依つて此一點を釋明する必要あり吉松仁川府尹は昨二日午前十時上道し齋藤府尹に面會せしが府尹は不在中なりし爲め惡々京城府に至り齋藤府尹と會見したるが席上吉松府尹は上述の補給水量が絕對的のものに非ず水源地安全能力の半數量の意味なりと言明して歸仁せるを以て京城府にては再び府協議會に諮問して最後の決定を必要とするに至り明後五日午前十時より是を開催する事に決したるが右移管問題も此一點の食違ひが兩府に於て了解するに至らば愈解決を告ぐるに至るべし

京畿土木會議

京畿道にては三日、四日の兩日間京城、水原、利川、楊州の四土木管區の主管を召集して管區打合會議を開催中なるが右に付佐藤內務部長は語る「京畿道の今年度の土木關係豫算は經常部十二萬八千圓臨時部六萬五千圓地方費補助十一萬圓計三十五萬圓內外なるが災害復舊或は新設等道路維持費としては一ヶ年百五十萬圓は必要にして僅に其の三分の一にも過ぎざる經費にては到底土木事業の圓滿を得ず應急の道路維持或は新設等にて各郡とも困難し居れり」云々

仁川の在庫穀類

[illegible]

仁川稅關七月成績

[illegible]

道廳移轉問題 問題とならず

慶南道廳移轉問題は數年來より釜山府有志に依りて唱導されたるが最近に至り同運動は一層府民の激烈を呈し同地有志は屢々上京して當局に陳情する處ありたるが昨二日上京三日午前總督府に水野政務總監其他を訪問して移轉反對の趣旨を陳情したるが總督府にては目下の處道廳移轉問題は何等問題となし居らず

鮮鐵運輸業績

七月中に於ける鮮鐵運輸營業成績は漸次閑散季に入ると共に前月より多少の減退を見たるは數の免れざる處なるが之を前年同月に比すれば旅客共幾分の增加を示せり即ち貨物にありては前年度に於て相當の荷動を見たる石炭、鐵鑛石及早落敗として輸入の粟、高粱其他豆粕等は本年何れも不振を呈したるも木材の出荷は安義方面に於ける營林廠木材の旺盛に加はるに營林廠拂下品多數に上り之が輸送盛況なりしと米豆亦手持品の少きに比し相當の好況を齎し荷餘の貨物も更に開拓の學生の修學旅行等見るべきものありしを以て前記の成績を舉げ得たるものなるべし統計如左

乘客人員	八一六、三九八人	
前年に比し	一九、六七九人增	
貨物屯數	二八、六三三〇屯	
同	二四二、五八〇屯	
客車收入	九三六、九九五圓	
同	五一、六六二圓增	
貨車收入	七三四、七八六圓	
同	八、四一一圓增	
一日一哩收入	五〇四圓八十錢	
同	一圓九十錢增	

朝鮮は面目を一新した 十二年振りの松井博士語る

警察官講習所長松井茂氏は講習生百三十名と共に二日午後七時五十分南大門著列車にて入城せるが其車中談に曰く懷しい朝鮮へ十二年振りで來たモー釜山に上陸して牧の島の青々したのが見られるとは懷しいやら嬉しいやら萬感胸に迫つて言葉が出なかつた十二年の昔に比べると朝鮮も隨分發達したものだ、第一禿山が青々と茂つて居るのを見ても其大體は觀察出來る、自分が釜山の理事廳に居た頃ホンの粗末のお粗立して置いた植林事業がコンなに發達して立派な森林が出來たと云ふ事は一つに後繼諸士の盡瘁の賜ものと私は感謝の意を表する次第である、今度自分が朝鮮に來たのは決して講習生を連れて來たのではない、講習生は半兼教授が引率して來たので自分は一個の松井として十二年の昔を偲び其後の朝鮮が如何に進步し發達して居るか文物や人情風俗を親しく見たいと思つて夫れが樂みで來たのである、釜山、大邱、上陸と同時に府尹から大邱釜山の發達狀況を聞き外觀に於て其發達を見るばかりでなく內容に於て著しい進步のあることを聞いて大に喜んだ、今度の車中でも左右の窓外を眺めて殷林の茂くべき發達に感じて仕舞つた、コレから京城に著いて見たら外觀內容共にドンなに進步して居るかと夫れが樂みで胸が躍り出すよ、十二年の昔自分が韓國政府の顧問から統監府の役人であつた時代には微力ながら警察制度に就ては餘程骨を折つて稍體立はしたのである、然るに其後併合となつて寺內伯が來てから憲兵制度に引直したので自分は其儘退いた

留任勸告も

あつたけれど部下の警視や警部がお擁擁をして憲兵制度になつたのに自分許り安閑として留まる譯にもいかんから歸つて仕舞つた、今では元の普通警察制度に變つて非常に完備したそうで聞けば自分の獻立が立派に實現した譯であるから今日の流行語で言へば各新聞を通じて現在の當局に感謝する次第である內地の警察制度も段々民衆化して互に面白く仕事をする事が出來る樣になつた言はば民衆の方も大に警察を理解して來たので警察も

其の理解に

和して相互に接近する樣になつたのであるから民衆の警察化とも言へるであらう、兎に角自分の最近の意見としては太陽の七月號に載せてあるから是非一度見て貰ひ度い、外國人を取締るのは國際警察である、これは決して外國人を取締るのではなくて外來の人を歡迎し遠來の客を擁護して萬般の世話をすると言ふ趣旨なのである、これを勘違へると大に遠來の客の感情を害する次第であるから十分注意する必要があるのだ、目下警官擁護の爲には警察協會の

內容を充實

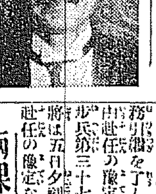

せしむる必要があるので五百萬圓の資金を募集して財團法人を設立することに斡旋してモー定款も作つて內務大臣の認可を受ける考へで居る、神戶の巡査拔劍問題あれは止むを得ない、何しろ職工も只の勞働騷ぎではなくて可成りの暴動をする上に强盜行爲まで敢てするのであるから巡査も拔劍位は止むを得なかつたであらう、勿論これも程度問題で自分はまだ委しい事は知らないが大體に於て止むを得ざる防衛と考へて居る、太平洋會議かこれも別にソー六つかしく考へる必要はない只率直に誠實に主張すべき事を主張しさへすればよいので決して愚圖く姑息な因循な遣り方をしてはならん、要は只率直誠實の四字を胸に藏込んで當りさへすれば上々と思ふ云々

外人所有土地 總督府調查

最近總督府の調查に係る在鮮外國人所有土地調查を見るに之を各國人別に見る時は所有地面積左の如し

▲英國人三十六萬八百六十五坪▲佛國人二百四萬千四百六十八坪▲支那人三十九萬六千百三十三坪▲獨國人三萬二千百九十一坪▲伊國人二千二百十九坪▲露國人十九萬九千八百七十九坪▲丁抹人三千三百七十二坪▲諾威人三千九百六十六坪

にして之を地目別に見る時は

▲田(畑)百八十六萬四千五百八十坪▲畓(水田)百四十五萬一千八百二十三坪▲垈(宅地)十六萬二千九百六十二坪▲林野十二萬五千六百二十二坪▲雜種地九萬六千二百八十六坪▲溜池一千二百八十坪▲社寺地七千八百六十六坪

上田中將任期 安原少將は七日

新補第十九師團長上田太郎中將は廣島に於て高島前師團長と事務引繼を了し來る十八日龍山著赴任の豫定にして又新補成興步兵第三十七旅團長安原瀧藏少將は五日夕刻著龍山中佐の七日赴任の豫定なりと

兩課長任命

新に設置したる總督府內務局地方課長竝に社會課長は三日左の通り任命ありたり

總督府事務官 渡邊豐日子
內務局地方課長を命ず
同 矢島杉造
內務局社會課長を命ず
同 山崎眞雄
內務局勤務を命ず

株式界に於ける 內鮮人の活躍(三)

宗教的運動と經濟的運動とが人間の文化的運動の兩面にして人間固有の性情なりとすれば、敬神的感情と投機的心理とが人間固有の性情なりとすれば、敬曾と取引市場は人間生活から奪ふことは出來ない、既に之を奪ふことは出來ないとすれば、之を積極的に利用し之を

有意義に

改善利導するより外に方法はない、神社佛閣を破壞せる織田氏の末路と之を積極的に利用せる徳川氏の末路を何れぞや、苟くも人心の機微に依つて政をなさんとする者の、深く留意すべき要點ではあるまいか、內鮮人の融和は我國

奉天政界消息 姜都統鼻息荒し 奉軍の撤退要望

張作霖氏が蒙疆經略使となり征蒙の軍を起す當初より問題とされたるは熱河都統にして支那武人中の大先輩なる姜桂題氏の此の大先輩を如何に處置するやに就いては中央政府も大に苦心せし處にして又張使としても相當考慮を拂ひたる處なりしが其の內張使の蒙疆經略の大使命を託されたる上は一姜桂題は張使の問題とするには餘りに小なる問題なりとし故に張使は表面に於て

先輩姜氏

の面目を重んじ長者に對する禮を執るとは云へ實際に於ては何等姜氏の勢力も姜氏の位置も權限も問題にあらず部下第廿八師は汲師長に引率せしめて征蒙の途に上り當らしめて熱河の特別區域內を進軍して汲師長は目下赤峰に駐屯し後命を待ちつ・ある現狀なり

大滿蒙主

義實現に急なる結果乃至は張使從來の經歷性情よりすれば姜老爺一人位は差したる問題にはあらず事面倒と見れば是れを押し片付けるに手數を要せざるなりしと多數く、況んや此の一處なりしなり、況んや張使は未だ經略使に就任せずと稱して突返し故に姜氏は方面を換へて中央に迫れるが然れども未だ中央も出費多端の折柄容易に該費用を支出せざるのみならず姜氏を轉ぜしむべき新位置も未だに決定せざる有樣なるが張使の勢力は恰も旭潮が滿ちて來る樣に旺洋として將た浸々として姜氏の周圍に

軍費百萬

を要求するも張使は未だ經略使に就任せずと稱して突返し

ヒタ押し

に押し寄せ今や姜氏の位置は孤城落日の如き有樣なり、特に悲しは云へ老雄姜氏たるもの遂に東方奉天の空を望み若眼張作霖を思ふ・蓋し感慨無量たらざるを得ざるべし、斯くの如き狀勢なるを以て姜氏は愈々第二十八隊の兵北上し來るを聞くや自己の權限管轄を侵すものなりとなし毅軍に命じて境外に出動せしめ

血を流し

ても張使の軍隊の入境を阻止すべき勢ひを示し一面中央に向つては張氏軍隊の北上を撤回を命令せしむべく奉天に對し萬一此の希望にして容れられずんば姜氏は姿氏として取るべき手段を執るべき權限を以て執るに至りたり此處に於て中央政府に於ては姜張兩者の感情大に反撥し恐く切迫し感情大に反撥し

事重大と

見たか奉天に對し今は何等他意あるものにあらず姜氏には此の際誤解から事變を起す事なきや以上曾ては尙ほ且つ盛んに奉天軍の撤退を要求して止まず形勢は漸次惡化し來らずやとも一般より觀測さる（奉天支局）

大野師團長招宴

一親任第十七師團長前朝鮮軍參謀長大野豐四中將は在任中の交誼に對し在城主なる官民百餘名を二日午後五時龍山偕行社に招き訣別の宴を張りたるが席上大野中將の挨拶に渡邊警務局長の謝辭あり午後七時盛會裡に散會せり

其成果を

收めんとして併合以來の觀念である、而も事毎に失敗を重ねつ・ある朝鮮人間性情に事情の現勢に於て、人間性情に奧深く根底を有する投機的經濟心理を應用して、兩者の結合を圖からしむることを得ば、之れ朝鮮統治を成效に導く唯一の捷徑でなければならぬ、

不知不識

の間に、內鮮人の結合を誘致し、株式の多數なる市場流布は、茲いて事業の勃興を促し、其事業に對する株式の取得即ち出資關係は、一會社一事業を中心として內鮮人の自由なる意思に於て、且つ眞面目なる共同一致を餘儀なくせしむるものである、吾人は株式投機熱が一面弊害を伴ふ故を以て、

其存在を

呪ひ、又は消極的ならしむるが如きは却て溺を避けて火に投ずるか如きものあるを慮ふると同時に、人間の性情既に之を脫却し能はずとせば、局部の病患を治療せんとして却て病毒全身に及ぼさしむるの恐を避けねばならぬ、病患は之を局部に集中せしめてこそ始めて治療の途あるは言ふまでもない、株式取引所の運用に關し聊か側面的觀察點を指摘して江湖の一考を煩はす(完)

龍山分局竣成期

八口より京龍電話統一のため特に其建築を急げる京城局龍山分局は器材未著のため八月末迄に竣成の見込みなく龍山局より龍山を分離するは十月末となるべし而して新設分局は現在龍山電話全部六百二十餘口及び新設至急電話九十並に京城局より編入すべき岡崎町附近電話六七十口を合せて約八百の豫定にして設備は僅に六千の加入申込みに應ずべきも三千を越ゆるが如き事は近き將來に望むべからざるが如し

總督邸午餐會

齋藤總督は四日正午より官邸に午餐會を開き警察官講習所長松井茂氏其の他を招待すべく總督府より水野政務總監以下各局部長出席すべし

珍島視察團

全羅南道珍島視察團は二日夜入城三日總督府を訪問し時實內務局長より視察に對する注意希望を聞き夫れより各學校及各官衙等を視察せるが四日は昌德宮、市內各名勝地五日は仁川築港及水道水源地を見退城の豫定なり

人事消息

▲芝田忠五郎氏（[illegible]）今回[illegible]
▲宮崎少佐（[illegible]）三日午後七時二十二分[illegible]
今回內地師團の大隊長に轉任三日午後七時二十二分龍山[illegible]
▲淺野一藤氏 三日朝[illegible]
▲太田清松氏（大邱憲兵隊長）[illegible]
▲平池少佐（新補步兵第七十八聯隊）六日赴任の豫定
▲李揆學氏（大邱[illegible]）
▲竹本政文氏 今回[illegible]分隊長に榮轉[illegible]大尉竹本政文氏は三日午前[illegible]大門驛發列車で赴任
▲帶木政三氏（[illegible]）六日頃出發約三週間の豫定にて[illegible]山へ避暑すべし
▲松井茂氏（警察官講習所長）[illegible]
▲山崎猛氏（代議士）[illegible]
▲笠井英一氏（[illegible]）日夜入城天眞樓へ
▲後藤猛夫氏（府[illegible]）同上
▲松井信助氏（大邱府尹）同上

寸鐵

▲歷代の軍司令官及び軍參謀長は大抵滿期後直ぐ轉任して仕舞ふ、子爵長谷川で朝鮮在任中でも[illegible]したり観艦したりする▲前の司令官宇都宮大將は十二人計を立て其中九人迄戰施し▲現司令官大庭大將も亦宇都宮[illegible]以て聞ねてゐる▲又今回[illegible]長に親補され數日中に赴任する大野中將も陸軍一[illegible]ふ優勢な子寶で猶捨撥部隊[illegible]
▲夫人がピアノを彈けば少將がヴァイオリンを彈じ[illegible]心を慰め[illegible]數の人形や玩具を[illegible]▲[illegible]是に和し『俺ン家は軍備小[illegible]も出ないから天下泰平だ！』[illegible]敗け惜しみを云つてる▲[illegible]越しの良い參謀長官邸に入る[illegible]だから例令贅くとも[illegible]と云はず努力する事さ▲[illegible]されて路運しの年龍ではある[illegible]い最少限度二人迄はこしらへる[illegible]義務がある何故なら大野中將が[illegible]事務引繼と共に增師製艦[illegible]送りを受けるが良いと云ふ[illegible]もある。

選擧法實施と安東民團

◆外務省令による居留民團法を施行されて居る處は上海、天津、漢口、安東及び營口の五ヶ所なるが民團法施行細則による時は民團管內に居住し六ヶ月以上戶別割二圓以上、營業課金、醸造課金四圓以上を納付するものは何人と雖も民團議員たるの資格がある事となつて居る

◆爲に通常民會や臨時民會を開催する場合假令安東縣の如きは二百名からの議員があり、其の三分の一以上出席せねば、民團議會を開催する事が出來ないので每年の議會は其の開會員數の頭を揃へる事が非常に困難であり、旁不都合の場合が多いので數年來現在の施行細則を改正して內地の市町村に準じて選擧法により度しとの希望があり再三議論され、我安東縣のみならず他の居留民團所在地も同一の希望があるので、外務省へ施行細則改正の件を稟申し來つたので

◆外務省でも最近其の改正の必要を認め領事館を經由して各地居留民團行政委員に對して其の改正に必要なる希望の向きを諮問して來たので安東縣行政委員は恰も臨時行政調查委員を囑託してあつた際とて其の調查研究を依囑したから行政調查委員會を去る七月二十五日と二十七日の當日民團役所樓上に於て開會・種々研究をした結果、安東民團の希望條件としては

第一、民團議員は選擧法を執る事

第二、議員の資格は六ケ月以上居住し戶別割每月五十錢以上を納付する者は選擧權被選擧權を有する事

第三、議員の數は三十名乃至五十名とする事

◆斯うした案が出來たから近く之を行政委員會に報告し行政委員は更に調查研究を進めて之を外務省に答申する事となつて居るから或は大正十一年度の民會から選擧によつて選拔さるゝ事になるのであらう

◆斯くて數年來の懸案であつた民團議會も更に新生命を附與される事となる譯である（安東支局一記者）

著實化する長承浦
—朝鮮屈指の鯖漁場— 改善すべき事の數々

巨濟島長承浦近海は朝鮮中屈指の鯖漁場である而して同地より年々內鮮各地へ移出する漁獲物は實に百數十萬圓の巨額に上つてゐる然るに漁獵期間は僅に數ヶ月に過ぎないので漁業者の多くは

一年の半分は 徒食に等しき生活をしてゐる之等は一般に漁村の通弊として免れない缺陷であらう然し最近に於ては餘程著實な傾向が認めらるゝのは同地の爲に喜ぶべき現象であると同時に此の通弊を矯正せんとて漁閑期に適當な副業を勸むる事は投機的射利心に富んだ漁民に對しては或は無理な註文かと思はるゝが少くとも同地をして健實に發展せしむる見地からいへば決して徒勞ではあるまい之に就て

同地の有志間 に於ては合資組織に製網又は罐詰製造工場を建設し彼等をして之に就業せしめ以て漸次に着實な精神の涵養に努めんとの說をなしてゐるさうすれば自然貯蓄心を喚起し一層同地の發展を見るであらう又現在の處財界不振の爲め漁業資金の缺乏を來してゐるので州萬圓級の村落銀行を建設して漁業方面に投資する計畫もある之等は同地が著實化しつゝある現象である同地は

有名なる漁村 だけに隨分古い歷史を有てゐるが未だ改善すべき點及施設すべき事項が澤山ある第一衞生設備就中醫士の適任者がない事は同地住民の生命保護の上に於て大問題である數百名の人口を有する同地として一名の公醫を配置してない事は同地住民の等しく脅威してゐる處である現に少し面倒な病人は殆ど釜山の病院に送つてゐる狀態である殊に漁期中

數千の漁夫が 集まつた場合に痛切に其必要を認める第二料亭が海岸の目貫の場所に軒を並べてゐる事は模範漁村として誤つた方針である而も白粉臭い醜婦がだらしのない醜態で大道を往來してゐる事は寧ろ憎惡の念を深からしむる既に移轉地が決定せる今日なれば速かに決行せなければならぬ又醜婦の多くは花柳病に罹つてゐる漁夫の之に感染するものが少くない

之は碌な醫師 がゐないからだ而して公娼を廢する事は困難であらうが或程度まで制限することは必要であるさもないと彼等の爲に漁夫の貯蓄心は全然破壞されてしまふ第三爆藥を使用する不正漁業者の取締である洋々たる大海に於ての作業であるから取締は中々困難であらうが彼等が正漁業者を裝ふて漁場を侵すので土着民は

少からぬ利益 を殺がれてゐる彼等は比較的費用を要しないのと利益が多い關係で斷つても問題である漁夫の如きも安で買ひ拂くから販賣上からい自然彼等に吸收されつゝある實情である之等は正漁業者に取りて由々しき障碍なるのみならず將來水產事業發達の上に及ぼす影響も甚大である（田中生）

着筏益々盛況

【安東縣】採木公司の鴨綠江流筏は愈順調に行はれ去る二日までの到着は料材六千五百臺締材二百八十臺なるが此の調子を以て進む時は本年の流筏は十三ケ年間の記錄を破り八千臺以上に達する見込なりと

元山大豆漸騰

【元山】富山視察團の買付以來一時活況を呈せし大豆界も同安値には買應ぜず出廻り鈍狀を呈し僅に小數の廻着を見るに過ぎず市中取引は閑散なるも品薄の折柄手持倉入品にて安値には買應ぜず從つて値段漸騰歩調を辿りつゝあり一方內地集散地に於ける在庫品は稀薄日時經過して品傷み又は變質品多く需要家は勢ひ產地の優良品買進みの傾向を呈し之れがため當地相場は次第に引締りつゝあるが殊に本年は例年になく一等合格オイルコン所謂大玉種の需要多きを以て今後大豆界は益氣丈けを呈するに至るべしと米豆檢查所員は語れり

稻作稍々不良

【平壤】平壤附近平野に於ける本年度稻作は適度の降雨ありし爲め發育極めて優良なる旨既報したる處ありしが其後十日に入り以來連天に續く降雨の爲め稻の株張り良好ならず、目下の狀況にては昨年に比し一割以上の減收を免れざるべきも、今後晴天となり炎暑繼續せば恢復容易なるべし、但此儘推移するとも本年の作柄は平年作は充分なるべし

釜山火葬場
府營實施近し

【釜山】釜山府の宿題となつて居る火葬場の府營問題は其後東京外九縣に現在の設備人口に對する比例と及參考事項を照會中の處一昨日全部其の回答纏まりたれば之を參考として現在の西本願寺の經營である火葬場を府營に移し相當に改善を施せば他に遜色のない火葬場が出來る筈である府では寺島事務官が主任となつて實地研究中であるから早晩實施されるであらう

釜山商專移管
明後年頃乎

【釜山】客月廿七日釜山通過要件打合せの爲め總督府へ出張せる佐々木慶南知事は三十一日夕急行列車にて來釜大池旅館に一泊して晉州へ歸任せるが釜山公立商業專修學校の總督府へ移管問題に關し『本府も釜山學校組合財政の窮乏に就ては多大の同情を表し居れるも如何せん總督府として限りある財源を以て限りなき教育施設を講しつゝある際なれば其間自ら緩急あるも出來得る限り民意に副ふべしとの諒諾を得たれば多分大正十二年度頃よりは國庫豫算に計上され移管の實施を見るに至る可し』と語れり

在滿鮮人の教育
撫順にも學校を新設する　經費の一部を滿鐵で負擔

【大連】滿鐵にては漸次朝鮮人の滿洲來住者增加に伴ひ其の教育機關の設置必要を感じ現に鐵嶺及び奉天に在る鮮人學校に對しては每年多額の補助金を交附し來りしが今回

新に撫順に も鮮人學校を設立し經費の一部を會社に於て負擔することゝなりたり今や關東州內外の日支人教育機關は略完成に近づきつゝあるにも拘らず獨り鮮人教育のみ閑却されつゝあるは洵に遺憾に堪へず吉林、黑龍、奉天各省の奧地には鮮人數十萬人入込み頻りに活動せるが是等の中には例の不逞鮮人も皆無とは言ひ難きも

蓋し極少數 に留まり多數の鮮人は就中公主嶺、奉天等の鮮人は至極溫良優順、何れも滿鐵教育施設の完備を謳歌せり要するに彼等を醇化し善導するには教育の力に俟つは勿論にして彼の不逞鮮の如きも主として日本教育を受けざるものに多しと云ふ特に近來撫順炭坑附近には水田經營に從事せる最も善良なる鮮人の移住激增せしかば同地に教育機關を新設し彼等子弟の教養に努め同時に彼等をして

其處に安住 せしむべく滿鐵にて努力計畫中なり而して現在大連に於ては未だ其の必要を認めざるも今後鮮人子弟の漸增に應じて設立を見るに至るべしと保々滿鐵學務課長は語る

觀察團歡迎さる
安東有志設宴

【安東縣】平南每日新聞社主催の平壤、鎭南浦等より成る視察團一行百八十五名中の約百名は新義州の視察を終りて後五龍背溫泉に到り一泊午前十時五十分着列車にて安東に來り各所を參觀し正午より公會堂に於ける官民有志の歡迎會に臨み學生等は日本間に於て中食の饗を受け一般視察團員は大廣間に於て立食の卓に就くや入江領事は主人側を代表して遠路視察の勞を謝し之に對し團長德田平南知事又懇懃の謝辭を述べ主客和氣靄々裡に同一時半頃散會それより各自各所を視察の上午後四時十分發歸途に就きたり

平壤少年少女の早起會

【平壤】平壤稻荷頂子供會では瑞氣山に集る去る一日かつてゐるが七八歲から十四五歲迄の少年少女百餘名は每日未明朝露を踏みつゝ山頂に集まりお話を聞く事を樂しんでゐる三日目からは俄に參加兒童が加はつたから早起會を催し每朝五時瑞氣山頂に集合朝禮合唱深呼吸など行つてから山口矢橋兩氏のお伽噺地理歷史理科等のお話を行つた許りで無く大人まで子供に引張り込まれて深呼吸をしたりお話などを聞いてゐる七日目には山頂で寢さかしを行ふとの事

福原參謀長巡視

【安東縣】關東軍參謀長福原少將は一日午前五時二分着列車にて奉天より安東に來り守備隊衞戍病院分院憲兵分隊其他市中を巡察し午前六時三十分發列車にて鳳凰城へ向け出發したり

武術大試合
京城組振はず

【安東縣】滿鐵京城管理局對撫順の武道大會を卅一日午前十時より安東小學校講堂に於て開催午前は稽古に終り中食後柔劍道各十組の仕合ありたるが何れも腕に覺へたる闘將連の事とて眞に龍攘虎搏の觀ありしが其の成績は劍術に於て京城組殆ど惨敗撫順組の勇勝、柔道組も撫順の成績優良京城組甚だ振はざりしと

新進女流棋客
田岡秀子二段　圍碁教授開始

【釜山】東部棋界女流の第一人者方圓社の出藍喜多文子五段の秘藏弟子である釜山出身の田岡秀子二段は愈師の許可を得て西町一丁目鍼灸を職とする父の許に久方振歸來したので愈今回釜山香椎、迫間、坂田其他の有志の勸誘により大に同好者に對し親しく圍碁教授を爲す事となり三十一日碁會所開きを盛大に催したが今後每週日水金の三日は入會者の隨意稽古に應ずる由

俄然色めき立つた各地の體育界
焦げつく夏の日を浴びて　勇ましいユニホーム姿

撫順對安東 庭球戰

撫順庭球團は三十日朝新義州より同午前に林隊コートに於て試み同日午後安東に移り公會堂コートに於て安東庭球團と對抗各七組を出し午後四時より試合に入りたるが當日撫順軍の陣容甚だ振ひ安東軍の御大白杵、小栗組一組勇退したるに對し撫順軍は不戰一組、勇退二組を出して第一回戰を終り引續き安東軍の勇退組と撫順軍の不戰勇退組との第二回戰に入り安東軍善戰一組を擊破るも既に日沒となりたるを以てコールドゲームにて當日の試合は取消しとなり翌三十一日午前八時より再び公會堂コートに於て更らに前日のメンバーによつて戰を開きたるが當日安東軍の陣容甚だ振はず慘敗又慘敗六組を出したるも最後の白杵、小栗組善戰奮闘撫順軍の不戰組四組を擊破し勇退組三組に當り盛んに萬丈の氣を吐きつゝありしが內一組を殘したる後二組目に遂に勝を撫順軍に讓れり（安東縣）

安東對平壤 庭球戰

三十一日中食後は公會堂コートに於て安東平壤との庭球戰に入りたるが兩地庭球團の技倆は殆んど伯仲の間にあるを以て第一回戰には面白き仕合を見せたり第一回戰は平壤軍勇退三組安東軍二組を出して終り第二回戰に入りたるも時恰かも午後五時四十分の發車時間に迫りたるを以て遺憾ながら無勝負となりて引分けとなれり（安東縣）

平壤野球團敗る

野球戰は三十一日午後一時より安東小學校グラウンドに於て安東運動團長藤澤泰一氏の見事なる始球式に安東軍の先攻により開始せられたるが兎角壘審の不公平により安東軍の氣を腐らす事多大なりしが第五回戰までの成績は平壤十二對安東の五にて平壤軍大に振ふ處ありしが猶勝敗を爭ふの餘地ありたるにも拘らず平壤軍は發車時間に切迫したりとの理由の下に仕合の中止を提議し双方對人關之に加はり猛烈なる態度を呈したるも一時は殺氣を呈したるも妥協成り野球規則第何條かにより九對〇沒收ゲームとして安東の勝となりて閉會せり（安東縣）

元山運動熱

【元山】夏季は各地より學校生徒及び避暑客多數來元せる爲め運動界活況を呈し居れるが元山側にても勿論、銀行、會社等の團體あり運動趣味の向上と共に水泳、野球、庭球、相撲、柔道等盛んに行はれつゝあり避暑客側は野球にては斗南里避暑外人團對元山野球團、龍山鐵道選手團對元山軍、庭球にては來元學生團對元山軍、來元學生合同團對元山軍等にして何れも興味多き試合なりき相撲は角道獎勵會元山支部長久野氏等活動にて年々普及されつゝあるが最近海水浴場に於て學生相撲大會あり近く素人相撲組織の計畫ありと聽く夏季は元山の運動季節なれば年々各競技の趣味普及と共に盛況を呈しつゝあり（元山）

稀しい盛況
天安コート開き

七月三十一日天安庭球會主催京城日報大阪每日新聞支局後援に依り天安郵便局裏新コート開きとして午前十時より聯合庭球大會を開催せり客軍安城平澤溫泉里鳥致院木川南軍に鳥致院溫泉里北軍に安城平澤木川と陣容を整へ主軍は專ら特科隊の任に當り十一時試合に入り鳥致院軍よく戰ひしも溫泉里軍の爲めに敗れ午後七時閉會せり（天安）

世界的大發明
ガスプリン普及計畫

燃料節約は世界的の大問題である其の燃料中石油ガソリンは俄然需要を高め重要視さるゝに至つた而して此のガソリンの節約、カーボンの除去等の方法に就いて研究中昨今岩井伊之助氏に依り發明されたるガスプリンは試用の結果到る處其の偉大なる効力を認められて目下日本內地では盛んに使用されてゐるが有望なる日本ガスプリン化學工業所は之が普及を圖るべく今回鮮滿各樞要地に向つて所員を派し極力運動中である、因にガスプリンは石油ガソリンの三割節約、箱內炭素物除去、發動容易、給水半減、速力一割增、調子圓滑、排氣無色、機械の摩滅防止等を以て特色とする

守備隊馬匹檢查

【安東縣】獨立守備隊司令部付澤田二等獸醫は來る十四日安東に來り十五日安東縣在各隊の隊馬の回診をなすべしと

安東縣臨時民會

【安東縣】去る二十九日午後七時より民團役所樓上に於て臨時民會を召集し大正十年度追加豫算を附議したが其の費用は衞生費六千圓補助費八百圓で衞生費は主として傳染病患者の治療費に補助費は特殊婦人病院に補助するもので何れも無事原案を可決々定した

仁川夏期講習會
申込百名に達す

【仁川】八月五日より開催すべき仁川教育會主催の夏期講習會は申込者多く既に京仁約五十名其他地方より來府せるもの五十名に達し總數一百名を算する盛況となれり講師としては前約者病氣の爲め欠講の已むなきに到れるを以て文學士後藤直次郎氏來仁論理心理學に就ての講座を擔任すべく同氏は目下大學院に在りて尙ほ心理學の研究を爲しつゝある新進學者なりと

銀行會社
錢鈔交換解散

滿洲錢鈔交換株式會社は去る三十一日午後四時より同會社內に於て第四期定時株主總會を開きたるが財界の不況に伴ひ經營困難なるを以て解散する事に決定したりと（安東縣）

公議會役員選任

【安東縣】安東縣鐵道附屬地在住鮮人を以て組織する公議會正會長副會長以下の選擧會を去る二十七日午後同會議所に於て開會したる結果左の通り當選したり ▲正會長 曹敬東 ▲副會長 [illegible] ▲評議員 [illegible]

警務署武道練習

【大連】大連警務署では今回在勤署員の爲め劍道練習會を開き每月五日、二十日の兩日構內演武場で練習を行ふべしと

ワクチン液注射

【安東縣】安東民團役所に於ては虎疫豫防の爲めワクチン液の注射をなすべく目下計畫中なるが當分強制注射をなさず希望者のみに注射する方針なりと

仁川自轉車檢查

【仁川】仁川署にて自轉車取締規則の改正を機として其車體檢查を行ふべく計畫なりしが四、五の兩日左の如く施行自轉車所有者は同日必ず檢查場に携帶受檢の事にすべしと

▲八月四日（仁川署構內）區域本町仲町山手町海岸町港町萬石町松坂町花房町支那町花平里新花水里小松町龍岡町

▲八月五日（寺町小學校）區域寺町新町宮町桃山町敷島町內里外里栗木里牛角里金谷里松林里松峴里

安東縣出入船舶

▲鄕丸入出港 天華洋行取扱ひ順丸は二日新島錨地に入港四日大阪へ向け出帆の豫定なるが積荷は安東撫材西製材五百噸、鐵材木二百噸、雜穀三千石を滿載して大阪に向ひたり

▲福陽丸入港 天華洋行チャーター船福陽丸は來る十日出帆大阪に向け出帆の筈なるが同船に就き株式會社第二商會の取扱ひにかゝる大阪行原木千五百噸を滿載すべしと（安東縣）

地方集會

○普通學校送別宴 平澤公立普通學校長は今回榮轉し三日赴任することとなり一般民は同校に於て盛んなる送別會を催したり後任として [illegible] 氏一日付任ぜり（平澤）

○鎭守使招宴 東邊鎭守使湯玉麟氏及び同部下の幕僚 [illegible] 氏外四名は三日午後五時より新市街鴨江春に於て日支官憲數十名を招待し晚餐を催したるが右は陳幕僚の交迭の意味をも含み居るべしと（安東縣）

○守備隊長招宴 新義州駐屯第二守備隊長大島正次郎、新義州守備隊長 [illegible] の兩氏は五日午後六時より新義州鐵道ホテルに於て安東新義州兩地の主なる官民數十名を招待して着任の披露宴を催さるべし（新義州）

○大連大校友會 大連市西公園町日清生命保險會社滿洲支社內に事務所を有する同會にては八月一日午後六時東郷町靜英樓にて今般來連中なる當鮮支旅行團歡迎を兼ねて開會せり（大連）

地方人事

▲小林事務官（總督府） 二日夜連絡船にて內地へ（釜山）

▲高島中將（予備元第十九師團長） 北鮮より內地へ（釜山）

▲西村知行氏（二等主計正） 一日京城より來城（平壤）

▲愛知農林生徒二十四名は校長林學士佐藤佐吉氏に引率せられ二日新義州に三日午前安東に來り四日午前滿洲へ（安東縣）

▲早川滿鐵社長 卅日午前十時中川理事、栗山秘書役を隨へ大連神社へ參拜明治大帝遙拜式に參列せり（大連）

プッシゴ

【平澤】年々水害に依つて脅かさるゝ平澤は昨今俄に防水堤で浸水を免れたが、之こて鐵で製作したものでない限り何時崩壞するやら計り難い一朝長時日の降雨に際會せば依然低地住民に及ぼす災害の尠からざるを憂慮せずにはゐられない▲之に對し建築するのは外ではない、今次鐵道局で施設する向ふホーム上車機會に停車場に通ずる道路兼防築堤をなさんか、踏み切り通りまでの數萬坪の土地は自然完全無缺の片地と化するは瞭然たる處であるのみならず、現下安城口より搬入する米穀も迂回せずして直接向ふホームに搬入するを得る一擧兩得の策でないか▲若し夫れ其方法に至りては、土地所有者並に利害關係者の寄附に俟つも宜からう區々たる己人の利害に拘泥せず大度量を以て平澤を建設する氣はないか。

謹近火御見舞　京城府漢芹洞二十一番地　運送業　須崎清七

謹近火御見舞　京城府竹添町一ノ一五七番地　杉山製作所　杉山久　電話長一八一番

謹近火御見舞　京城府漢芹洞二十二番地　淵史朗

謹近火御見舞　昨日近火の際は早速御馳付け被下御盡力に預り候段奉謝候混雜中御尊名伺洩有之候やも難計不取敢以紙上御厚禮申上候　大正十年八月三日　京城漢芹洞三十六番地　寺川清一郎留守宅

謹近火御見舞　昨日近火の際は早速御馳付被下御盡力に預り候段奉謝候混雜中御尊名伺洩有之候やも難計不取敢以紙上御厚禮申上候　大正十年八月三日　京城府漢芹洞三十七番地　正井芳樹

謹近火御見舞　昨日近火の際は早速御馳付被下御厚志奉深謝候混雜中御尊名伺洩有之候哉も難計不取敢以紙上御厚禮申上候　大正十年八月三日　京城府竹添町二丁目百六十五番地　土木建築請負業　小寺組　電話一七二九番

當校の火災に就ては早速御見舞を辱うし厚く御禮申上候　漢芹洞公立普通學校

第二期營業報告（大正十年六月三十日現在）　貸借對照表

科目	金額
未拂込資本金	[illegible]
土地家屋	[illegible]
貸掛金	[illegible]
商品現在高	[illegible]
原料現在高	[illegible]
營業用器具	[illegible]
假拂金	[illegible]
受取手形	[illegible]
創立費	[illegible]
商品買收費	[illegible]
振替貯金	[illegible]
有價證券	[illegible]
現金	[illegible]
資本金	[illegible]
買掛金	[illegible]
借入金	[illegible]
社員積立金	[illegible]
假受金	[illegible]
支拂手形	[illegible]
未拂配當金	[illegible]
法定積立金	[illegible]
重役未拂報酬	[illegible]
銀行	[illegible]
前期繰越金	[illegible]
當期純益金	[illegible]
合計	[illegible]

當期利益金分配左ノ如シ

科目	金額
法定積立金	[illegible]
役員以下賞與金	[illegible]
配當金（年一割八分）	[illegible]
後期繰越金	[illegible]

右之通リニ候也　大正十年七月　三矢醸造株式會社

京城本町二丁目　川合時計店　電話一九一八・振替京城一二九一

シンゾウ病にてお困りの方は斯方に効力著しき藥有り御一報次第發送す　仁川吉木醸造元

京日案內

讓店　目拔場所至急讓渡　府內本町四丁目　電話三一八三番

入用　印刷職人　京城黃金町　アリタシ　電話一〇一五番

ほねつぎ　一切の骨療御依賴に應ず　京城明治町一丁目

ほね　つぎ　くじき　治療　京城旭町一丁目　荒川仁譯堂　元明治町

寫眞　技師至急入用　希望者は履歷書携帶來談を乞ふ　京城三坂通り

社員　採用　中學又は商業學校卒業年三十以下　京城旭町二ノ七八　火災保險

求妻　年廿五六迄　良妻持參金等を不問　當方年卅本町にて相當資産　信用ある商人御心當りの方御世話被下度し　電話一八七五

裁縫の出來る女中入用　特に高給を給す本人御來談あれ　京城平洞二十七番地（西大門外殖銀宿舍前）

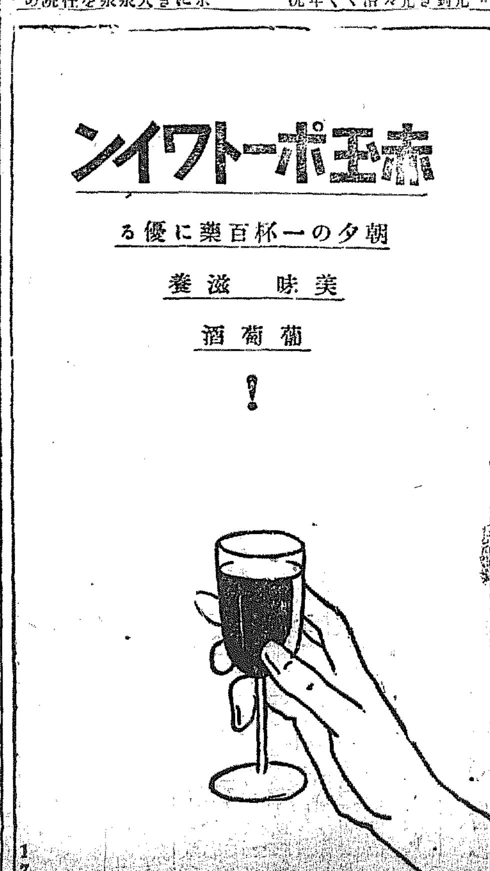

…日佛協會の主催にてニヤンチイ城内女教師の間に於て殿下の爲め盛んなる佛國名士の朝餐會を開き皇太子殿下自ら自由演説を遊ばさる…

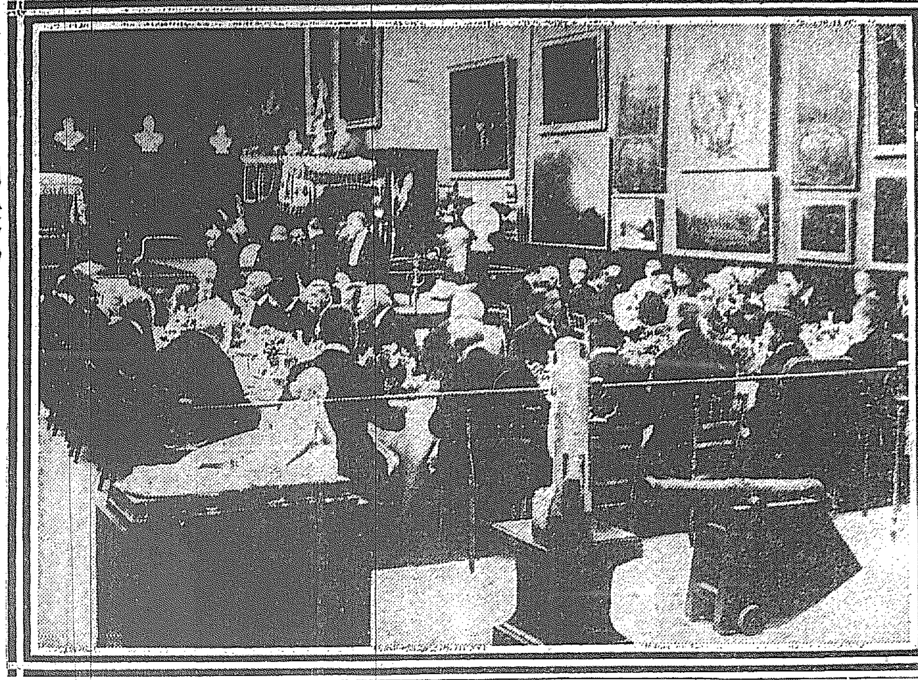

東宮殿下御動靜
―海軍省公表―

【七月三十一日午後八時四十分阿典小栗司令長官發電】紅海に於て炎天甚だしかりしも兩殿下にも御機嫌麗しくあらせらる特に東宮殿下には二十九日午後艦上にて乘組員を御相手に角力の御遊びあり往々御健康に亘らせらる、事同慶の至りに堪へず尚本隊は三十日午後アデン外港に投錨國旗に對し禮砲を交換し當地海軍參謀來艦し午前七時四十五分印度海軍の旗艦ーチユリ號倫敦より入港し本艦長官旗に對し禮砲を發せり當地理事官リチモンドリナールスコット陸軍少將御召艦に伺候し以て本職と訪問を交換し當官は御召艦退艦に際して十三發の禮砲を交へたり前記ザーチユリ號及び在泊伊國軍艦マッチェールビシリー艦長は本職を訪問せり殿下には午後五時御上陸散步の上理事官邸に立ち寄らせらる同夜同地理事官邸に本職幕僚及兩艦長は晩餐に招待せられたり(東京電話)

成功した天才
金屬「網筋板」に
銅線の自動車は飛行機軍用品にも應用出來る

自動車が激増して來るに連れ道路破損程度も日と共に激しくなつてゆく、それは自動車々體の重量が禍ひをするものである、何とかその車體をより輕いものにしたいと考案に耽つた揚句

苦心の歲月を經て茲に金屬から成る『網筋板』の發明に成功した天才がある、先年小型自動車を完成した小石川柳町三二福田美稲氏といふ青年で今年四月専賣特許を得たのであつた、氏の所謂『金屬網筋板』といふのは在來の自動車々體(板絹又は薄鐵板から出來てゐる)の代りに銅線の網を主體としそれを鐵管、チヤンネル、アングル木材等の主、副柱により、適宜の型體に骨組しその上を麻布や紙で張り更に漆で塗り上るといふのであるから

第一材料に苦心を要せず銅線の網であるから特別の技術も要せず製造容易、重量は鐵板張りの車體と比較して二割五分乃至三割を減ずるから運轉に至便なるのみならず價格も木製(四二〇圓)鐵板製(五七〇圓)の自動車を作るに比べると之れは僅々(二〇〇圓)を以て完成し得るのである而も銅線の細かい網であるから堅牢此上なく修繕も容易だといふのである(東京)

漢洞公普 校舍を燒く
損害高一萬二千圓に及ぶ

二日午後四時四十分京城府漢江洞の漢洞公立普通學校の校舍東端の便所内より一團の黑煙起り折柄の東風に火勢を得て二階建の木造校舍本棟に燃移り同舍を見る裡に烏有に歸せしめ更に物置一棟を燒き拂ひ同五時十分漸く鎭火した原因は全く不明にして或は放火ならんと附近の人は疑ひ居るも多分賽の殘火ならし當時京城消防隊全部出動し尚地方消防隊應援に至り西大門署にては署長以下廿八名の警部巡査急援出張し消防及び警戒に盡した損害總高一萬二千圓にて灰燼に歸した建坪百五十坪であると

『若返り法』などこは?
飛んでもない誤傳である

九州帝國大學醫學部教授醫學博士楠保三郎氏は三十一日朝關釜聯絡船博愛丸より上陸ホテルに休憩中語つて曰く若返り法なんぞ毎に必ず(先生若返り法は)と各新聞記者から包圍される其の度毎に私は其の誤解の一端を解くに努めて居る而し飛のない所

二十歳前後にして精神者となることが出來る老耄體に異狀を還しうし不具痴呆白痴して老衰せるなものとか老衰病者即ち老いて老衰病者にても三ケ老衰したる病人に對し獸類の甲月服藥せしむれば以前の元氣を

めると云ふやうな卑劣法ではない唯單に若返ると云ふやうな療法とは大なる相違である今日迄も種々なる人々が療法を乞ひに

鮮する四五日前に米國の醫學博士ヒヒーデーム氏と云ふ人から書面が來た自分も豫てより研究を重ねて居たが未だ其の研究が出來ませんではなく世界各國に亘つて誤解された [illegible]

日本のみ 甲狀腺なれば は大變な間違で自分のは獸類の 何等差支はない [illegible]

ある即ち孤兒であつて眞の親が分らない時とか又は不癒をして出來た家督相續の [illegible] ある云々(釜山特電)

晴一時曇 二日朝鮮測候所發表 [illegible]

三輪大佐の遺骨を載せた列車が正面衝突
鐵道從業員中の共産黨員が故意に衝突せしめたものらし

三十一日三輪大佐の遺骨を載せたる列車が鬧濫驛ウゴリヤ驛前に差かゝるや市轄發の急行列車驀進し來り正面衝突をなし十四五名の死傷者を出せり擱入は被害なく大佐の遺骨も安全なりしが右は鐵道從業員中の共産黨員が電話を利用して豫め兩列車の通過を知り故意に衝突せしめたるもの如し(浦鹽電報)

上海 未曾有の酷熱

當地本年の暑氣は殆ど未曾有にして其甚だしき華氏百十四年六月の暑熱にて數日前の百度以上に達し同日の日本測候所は百四度の記錄を得たり又暑氣の爲め外人三名死亡し最近十日間と二百名の日射病者を出せり(上海電報)

釜山牧島に 虎疫患者
直ちに附近の大消毒を行ふ

釜山牧島洲岬居住船大工荒木好太郎(三三)は去る一日午後九時頃より俄然猛烈なる吐瀉を始めたれば大騷ぎとなり朱雀警察醫及係官出張取調べたるに病狀は全然虎疫の如く皮膚は暗紫色を呈し彈力性を失ひ虎疫の症狀と更に異る點なく附近は直に嚴重なる消毒を施行し本人は順治病院に收容し目下檢鏡中である(釜山)

皇室主義を標榜して 富豪を搖る怪團
帝國普及敎育會檢擧され 警視廳の手八方に擴がる

山岡子爵、津下精一等が明治天皇の御宸翰なりと稱して僞物を配付して利益を收め、警視廳の手に先般檢擧されたるは既報の如くであるが、近來怪しき會名の下に、皇室中心主義の宣傳と稱して、陛下の御製、御陵地等を寫したる寫眞を以て、會長に名門を戴き會員を募つて、各名流、富豪等を訪問し

強制的に 金圓を要求して其の實は全く純然たる營利的の會が頗る多い警視廳刑事部長は斯る會を撲滅せんと土屋警部が專ら主となつて調査中であつたが、其結果先づ京橋區八丁堀二の帝國普及敎育協會を檢擧し目下取調べ中であるが同會は非上栞が主任にて會長を府下代々幡字幡ケ谷三二男爵河邊博長氏を會長とし

桃山御陵 始め、各御陵を謹寫し、一本廿五圓にて賣つて居るが河邊男爵は已れが會長であるなどは全然知らず全く名前を利用されて居る事判明し尚取調中であるが尚他にも續々斯る不正なる會を檢擧する筈である、

名義を騙られた河邊男は語る「更に迷惑至極なる事です實は最初見知らぬ人から手紙を以つて御陵地を

謹寫して 夫れを國民思想向上の爲にしたいとの話であつたが先方の人格も知らぬので斷つた夫れにも拘らず無斷で會長として各名士を訪問して、知人等からも種々問合はせもあつて非常に迷惑して居た、一方馬場刑事部長は同く『近來此の種の會が殖えて來たが皆其の內容は實質の伴つてないもので各富豪も可成りの迷惑をしてゐるらしいが

表面皇室 に關する事とて斷る譯にも往かず要求の金を出して居る者は大部あつて、決して何等の益を社會に與へては無いので、今回根本的に大掃蕩する事とした』(東京)

筏夫暴行事件
支那側の謝罪による 解決

去る七月四日鴨綠江上流平安北道渭原郡新川洞對岸輯安縣仲和里附近に於いて安東縣料棧永運棧の

筏夫數十名 と朝鮮人とし なくも大爭闘を惹き起し居る間に遭難筏救助料の事より端を發見し新川洞の駐在所より仲裁に赴きたる巡査篠崎四郎(三)及同須藤武男(三)同通譯[illegible]及び通譯推文煥(三)が現場に赴きたるに多勢を頼みたる支那筏夫等は卻つて前記警察官に

反抗し毆打 したる上銃器三挺を强奪し他の三名は毆打し篠崎巡査は生憎水泳に身を以て免れたるも篠崎巡査は水戸に墜落したるが生憎水泳の心得なき爲め遂に水中に沒し行く方不明となり後數日屍體となつて漂流したるを以て日本官憲は楚山慈惠病院長をして

之を檢屍せ しむると同時に支那官憲と交渉中なりしが今般在安東領事館より吉田書記生の出張したるを機とし朝鮮側より村松楚山警察署長、海保文興警察署長、上本消泉警察署長と吉田書記生及び輯安縣知事成友善氏立會の上之を外交問題とせずして第一

支那官憲に 押收したる銃器三挺を返還する事第二支那官憲に拘束せる二人の鮮人を返還する事、第三篠崎巡査の遺族に弔慰金を贈る事、第四日本側負傷者三名に對して若干の慰藉料を贈る事、第五犯罪者を嚴重に處罰する事、第六將來斯の如き不祥事を再び敢てなさしめざる事等を條件として圓滿に解決を告ぐるに到りたりと(安東縣)

納涼行脚
木浦の娛樂場
■■木浦倶樂部■■
○○花柳界の夏○○

◆敢て夏時に限つてのみの娛樂場には非ず▲年二六時中の娛樂機關であるが何方かといふと夏は商人も閑散時で夫れに官吏などのサラリーマンも大抵は半休といふ所から閑散しや暑さしのぎに集まるものが何時よりも多い娛樂の機關としては圍碁將棋撞球等で時々懸賞で大會を開いては天狗の鼻比べをやつてゐる◆日中は商人や隱居が多いが夜になると總ゆる階級の人々が涼しみがてら浴衣がけのまゝぶらりとやつて來て碁に將棋に撞球に夫れ〲好きな道に耽つてゐるが其の熱心さ加減には感服の外はない遂遠山上より吹き下す清風颯々を搖かして脚下凉を生ずるあたり手頃な腕並のものを相手に輸贏を爭つてゐるさまを見ると如何にも涼しさうに思はれるが天地蒸熱風死し氣鬱して而も灼爍たる電光の下僅に白扇に依つて凉を納れながら喘ぎ〲勝敗を決せんとしつゝある所を見るとさも暑い事だらうと肯かれる。

◆併し娛樂三昧の境にある身は暑いも寒いもあつたものにあらずツマリ斯うなると物我一體無我無想で其所に所謂銷夏も避寒もあるのである。時々は勝負が一しきり濟んで興味が涸ると表の涼臺へ出で低級な色ばなしに花が咲き夫がこう〲賀を結んで『よからう、いかう』など、調子に乘つて發展する連中もないではないやうだが此等は勿論クラブ員の資格としてゞはあるまい何々會員は目下約六十名尤も入りもあるから百名はあるさうだ會費一ケ月二圓は高くない。

◆米や棉の豫閑で景氣不景氣を左右されてゐる木浦の花柳界は昨今の商閑で御多分にもれず夏枯れの淋しさを物語つてゐる、閑麗室に蒸し〲暑躍く樓上さんざめきの大騷ぎはおろか四疊半の淺酌も今日此の頃では頗んと少く『こんな事ではアキマヘン』とは或る老妓の嘆聲◆尤も木浦の料亭といつた所でホンノ二軒か三軒藝妓の數が全部で十五六人ヨシんば藝妓の干物が出來た所でバルチザンから殺されたと思へば何でもない話しだが年が年中景氣の好い時ばかりはなく米と棉との季節の來るのが待ち遠しいのは獨り花柳界のみではあるまい。

◆晨に夕に源平藤橘の客を送り迎へする櫻町遊廓の昨今も其の通り景氣の好い時は一ケ月の水揚高が四萬圓から五萬圓に上るに拘らず六月中は僅か一萬六千圓裏とは情ない◆木浦の花柳界では今時分安來節が流行り出した湖南線の列車が急行でなく牛行で來りしてゐるものだから馬鹿にゆつくり居るものを『松江大橋流れやうが鐫けよが、和田見通ひは船でする』之は本場の唄だ木浦の粹人に紹介して置く

石原教授休職

原阿佐緒女史との關係にて艶名を歌はれたる東北大學教授石原純氏は豫て辭職を傳へられたるが二日の閣議にて休職辭令を交附するに決定せり(東京電報)

龍山署世話役で 東幕里に野菜市場 開業せしむ

府外龍江面東幕は從來野菜及魚類等の集散所として京城市内の需要の過半を供給しつゝあるが何れも清らかならざる問屋又は小賣商人の手より市内販賣されて居るは時勢の進運に伴ひ衛生上缺くべからざることある處より龍山署に於ては之を一種の公設市場の如く大體の公定標準を立て衞生上の注意をせしむべく一日東幕里に野菜市場を開業せしめた

駒印ウヰスキー

妓生の科料

仁川龍里二二八妓生仁方の抱へ藝妓玉姸事李玉姸(二〇)は二日の午前一時仲買店に出る金さんさかと同衾したと云ふ科で仁川署に告發科料十圓の即決炎を据ゑられたと

豺と大格闘

平北寧邊郡龍山面蘇民洞居住文昌瑞(二八)及其兒昌祿(三〇)の二名が先頭附近の深林中にて草刈り中一頭の豺現れ昌瑞を目蒐けて飛び來りたれば同人は約二十分間豺と大格鬪し漸く之を打殺したりと(新義州)

▲パンと云へば直ぐ老舖明治町の木村屋を想はせる同店では常に商品の改善を計り絶へず時代に適應したる新製品を發賣して居るが最近カルシユームの保健上効果著しきに鑑み之れを應用してカルシユームパンを製品賣出したり同品は高尚なる小形助子型として一個毎に紙包みとしあれば夏季旅行用辨當としては衛生理想的の品なるべし

米艦十一隻 芝罘へ入港

米國驅逐艦隊は秦皇島より五隻本國より六隻七月三十一日入港せり(芝罘電話)

中西氏 連日召喚

滿鐵中西副社長は二日も又午前九時より豫審廷に召喚取調を受けたり(東京電報)

船の柱で 壓死さる

昨夜七時半西瀛島面二七〇任仁奉外一名が釣魚の爲め漢江に帆留中の荷船を出さんとせしに帆柱腐朽せるため根本より折れ河岸に居たる禹千積(九〇)の頭の上に落ち壓死を遂げしめた

仁川の海水浴に……

炎熱燒くる今日此頃は市井の塵芥の中に埋もれて居るよりも茫洋限りもない涼しい海彼方の沖に浮ぶ眞帆片帆の自然の風光に親しむに越した事はないと思ひます本社は

八月十四日(日曜日滿潮)

仁川で雄大な海水浴の催しを致します、當日は各種水上競技、餘興等本紙愛讀者平素の御厚誼に酬ゆるくさぐさの催しがあります、詳細は追つて發表いたします

大成功!!! 弊店ノ責任扱ハ斯クノ如シ

第三回日本郵船株賣買大成功報告 七月廿一日ノ下落ニヨリ百廿九圓百三十六圓ニテ利喰賣十株ニテ七十圓ノ利益ヲ得タル(此日數四十日間)故ニ豫定通リ一口ニ付甲種特別扱八百圓口ニハ五百四十圓乙種普通扱百圓口ニハ五十圓ノ配當可仕候(但シ甲種特別扱ハ弊店特別扱眞ヲ御送付セシ方ニ限ル)御申込ノ方ハ八百圓ヲ五十圓ヲ百二十五圓トシテ御返金可仕候御中止ノ方ハ期日迄ニ御申出被下度候

第四回責任日本郵船株賣買開始

期間 大正十年八月十日ヨリ同十一月十日マデ 〆切八月十日 (支那、朝鮮、臺灣、樺太ハ〆切八月十五日)

資金千株ニ付 百圓 百株ニ付 八百圓

豫定相場三十圓買ニ六十銭ノ利益豫定相場ハ時機ニヨリ變更スル事アルベシ

◎配當元利金御受領ニハ御來店ノ方ハ必ズ弊店領收證御持參被下度候

右責任日本郵船ハ顧客ニ絶對ニ損害ヲ掛ケマセン右期間中ニ利益アレバ其日ヨリ十日以內ニ資金ト利益金ヲ支拂フ但シ『甲種特別扱利益三割增(利益百圓アレバ百卅圓)乙種特別扱ハ全部中止ノ方ハ利益金半額』若シ相場ガ無イ時ハ百圓ニ付一人一口五圓ノ利子ヲ附シ期日ニ返金ス

一、一人ニテ數口ノ申込ナス事ヲ得但シ申込人員多數ニ付一口一萬圓以上ハ斷ル

送金ハ本支店共振替口座ニ御拂込下サイ電報爲替テ至急御申越被下手紙デ取扱局名ト送金理由ヲ記入

大阪市北區源藏町十八 (株式責任) 賣買元祖 石井正忠商店 相談役男爵 林忠一

電話北長五八九、六三七、一〇六四、二九六、一七五六 專用本局三一〇二、三六一一四 振替口座大阪八六〇八番

東京支店 東京市本郷區臺町三十九 電話小石川長一九九二 振替口座東京五五六〇八番

伏見出張所 京都市外伏見新町通大手筋北へ入 電話伏見七七四 振替口座大阪五

神戸支店 神戸市上筒井通十四(神戸高商前通) 電話三ノ宮長二六九六 振替口座大阪

福知山支店 福知山町内記町二丁目 電話長七三番 振替口座大阪五八五六

廣島支店 廣島市天神町四十八 電話長一九八四 振替口座下關五四三

岡山支店 岡山市上之町一〇九(枯九郎稲荷前) 電話長一三四一 振替口座大阪五三三

下關支店 下關市入江町古番地 電話長一〇一五番 振替口座下關五四

名古屋支店 名古屋市中區伊勢山神社前(電車東別院下車) 電話本局長七〇七三 振替口座

福岡支店 福岡市下鰯町一番地(石蔵屋跡) 電話長二一一六番 振替口座福岡一五

高松支店 高松市中新町十九(御先神社前) 電話長八一八 振替口座大阪五九〇七

金澤支店 金澤市下松原町十三番地 電話長二一七三 振替口座金澤四三六

松江支店 松江市新材木町一九六(新大橋北詰) 電話長八四二番 振替口座下關五八〇

◎支店出張所共本店同樣ニ候間御附近ノ方ハ支店出張所ニ御相談被下度候

◎公債八百圓ヲ六十圓株券ハ時價ノ六掛現金同樣扱マス

絶對責任保證の爲『八十萬圓』餘の不動產を準備す 是れ弊店獨特の誇り

信託預金ニ有價證券賣買等ノ店舗ニ對シテハ取引ノ當初ニ於テ充分ノ經驗ト要スル事ハ各位ノ既ニ御了知ノ事ト存候巧言令辭ヲ列ネテ『木ニ餅ノ生ル』ガ如キ誇大ノ廣告ニ迷ヒ其店舗ノ信用モ人格モ何等調査スル處ナク直ニ彼等ノ言辭ヲ信シテ不慮ノ災禍不慮ノ損失ヲ蒙ラル人ノ遂ニ其跡ヲ斷タヌハ誠ニ遺憾至極ニ存候彼等ハ初メヨリ羊頭狗肉ノ奸策ヲ以テ地方ノ放資家ノ懷ヲ覘ヒ方針モナク責任モ感セズ只信託預金ヲ吸收スルヲ事トスル憎ムベキ徒ニシテ是等ニ就テハ夙クヨリ弊店ノ屢々各位ニ御警告申上置候通ニ有之候

午併素ト斯界ノ狀勢ハ時ニ人智ヲ以テ豫想シ得難キ變動ヲ現出シ深キ經驗ヲ積ミタル老練家モ卓拔ナル識見家モ實際家モ如何ナル學者ニシテモ忽然トシテ來ル矛盾不合理ノ變動相場ハ豫知スル能ハザル場合往々有之候斯カル場合ハ相當信用アル店舗ト雖モ各位ノ御損害ヲ相掛ケ居候ハ各位ノ知悉セラルヽ通リニ御座候弊店ハ今回此ノ萬一ノ場合ヲ慮リ平素主義トシテ遵奉シ來タリシ『責任保證、信用主義』ヲ具體ニ表現セムト欲シテ他ノ財產中多數ノ有價證券及比較的相場ノ變動勘ク確實ナル不動產『八十萬圓』餘ヲ信託預金支拂基金トシテ弊店ガ責任ヲ絶對ニ期スル爲メ取扱額八十萬圓ニ達スル迄ハ如何ナル財界ノ變動ニ際シテモ一切御迷惑相掛申サズ候ト云フ方針ヲ樹立仕候間此段特ニ御承知被下度候

弊店ガ夙ニ『責任保證』ヲ高唱シ來リ今回右ノ制度ヲ創始仕候ハ各位ニ於テ特ニ御諒承被下度奉願上候尚各位ガ弊店ノ御顧客トナラルヽハ同時ニ他ノ不正業者ノ甘言巧語ニ乘セラルヽ事ナキヲ得ルモノニテ店主ノ切ニ希望スル處ニ御座候 敬白

夏

ワイシャツ ネクタイ シヤツ 鞄類外洋雜貨 旅行具一式

平壤大和町 川俣洋品店 電話六九二番 振替京城七六三五番

アザ、なまづ そばかす、ほくろ、金ぼし等 の染め色はの人は東京市向島小梅町平澤藥院へハガキ申込あれ學理實驗共効力實に驚く可き他に類なき化學應用劑を懇切に通知す

△各種印刷 △組 講通帳 規則入出來合あり 永樂町二 仁川活版所

陶器、金物、漆器 荒物類卸小賣 平壤南門町(電話一貳番) 秋鹿陶器店 振替京城四六四二番

専賣特許 サイト紙 洗濯の出來る障子紙 總督府御用 京城本町三丁目 一手發賣元 國枝商會 電話二三六六

りん病 [illegible] 京城臥龍洞一五六番地 父安時應

橋都醫院 院長 正六位 勲五等 橋都芳樹 平壤幸町 電話三五五番

石川小兒科醫院 院主 石川大祐 平壤 [illegible] 電話六六三番

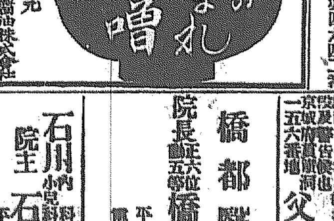

京都大原名産 登錄商標 志ば漬 しば漬の詩

▲自然の醱酵は消化をたすけて食慾を增す。
▲風味絶佳にして內外人の嗜好に適す。
▲香氣芳ばしく漬物特有の風味を有す
▲永く貯藏に耐へ開罐の後久しく風味を保存す。
▲品質優秀高雅漬物界の人氣を集中す。

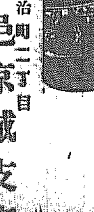

發賣元 京城明治町二丁目 山邑京城支店 電話一八四五

■市內主なる罐詰乾物漬物店食料品店にあり

◎航路開始◎

從來忠南沿岸のみ運航營業罷在候處今回更に仁川海州間定期航路開始來る八月二日より運航仕るべく候間不相變御引立の程奉願候敬白

所有汽船 安城丸 乙姫丸 吉辰丸 薩摩丸

仁川築港 田中商店回漕部 電話一四〇番

大日本優等清酒 ハクツル

品質純良 衛生無害

製造元 嘉納合名會社 販賣元 京城本町二丁目廿番地 前田合名會社

…奴が來たと云ふのも誤傳

一切を否定して 榊醫學博士語る

てもんでもない誤傳を

內地の新聞が報じたので實に迷惑千萬だ各地へ旅行の

即ち若き

には火が出ない譯で其の火元は睡眠より取りたる血液にて郁製呼起し白墨が變じて黑くなると來るが私は皆追返してやる又貞が貴方の方では今度若返り法がる』氏は適語を繼いで『甲状腺も

私が專門たる精神病者神經病者したるを服藥せしめる時は若手と云ふ結果を生ずるものである近の一種不具顛與者は以前の善良の如く老たる元氣を回復せし

此の問題も 奴が來たなどと報じたが嘸だ私が渡れば御教授を受けたいなどと云問題で入道だの法律上だので一時は六釜敷く言ふて居るが夫れの部長たる高山醫學博士の血統と云ふが研究をやつて居るから忽然し調べるには實に好い効果がの血統研究は餘程面白いやうであるから餘程將來有望な研究で

三日京城は晴一時曇るべし

◆……朝香宮殿下日本アルプス御登山の折納山中に炎を避けて一行と共に御休憩の所（最前なるが殿下）……◆

裴貞子の肉を呪つた 一發の銃聲

深夜瑞麟洞の靜寂を破り 兇漢は刑事上りの情夫

八月一日午前二時朝鮮の新しい女として風評高き裴貞子は瑞麟洞の自宅居室に就寢中突然南方の扉を排して一名の兇漢に闖入し劇しき物音に

眼を醒まし 起上らんとせる裴貞子にピストルを突き付け胸元目掛けて轟然一發放射したるも的中せず裴貞子は悲鳴をあげて逃げまはり別室に潜みたるが兇漢は追尾して裴貞子を押し倒し心臟部を目掛けてピストルを放さんとした時、娘の

申告及び 深更時ならぬ銃聲に馳せつけた警官は危機一髪に際して兇漢を逮捕し裴は危きを逃れたる故殺未遂の事件が勃發したるが右兇漢は元奉天警務署刑事川尻某とて大正年九月裴貞子が奉天滯在中朝鮮人係の

川尻と親密 になり情交關係も結ばれ居たるが間もなく川尻は阿片事件にて免職となり

總ての罪を朝鮮に歸國せる裴を逐ひて十二月京城に來り以後瑞麟洞に裴と同棲し居たりしが七月二十八日裴は川尻を同家より逐ひ出し附近の旅人宿に

宿泊せしめ 總ての用は裴が狡猾し語たるに川尻は裴貞子は自分に愛想をつかしたるものと曲解し裴貞子の不貞を責めたる揚句右の始末に及びたるものにて鍾路署司法係に於ては

嚴重に取調 べ中なりと右に就て某氏は語つた川尻は裴貞子の情夫國民共進會副會長河相宇より六百餘圓の手切金を受け取りたるが裴貞子と川尻は猶ほ情交を續け居たれは鄭內淑は裴貞子を毆打して告訴事件まで惹起したる事は一般周知の事實で

歸着の行き 遂ひより際種々な

反對決議

松本代表 ゼネバにも決議文を送達す

國際農業勞働會議に列席する松本氏に反對のため二日午後より本部に友愛會幹部會を開き宣言書五萬枚を作製し三日夜二萬五千枚を撒布して氣勢を揚げゼネバに在る各代表にも決議を送れりと（東京電報）

カルソー氏逝去

ネープルス來電によれば著名なる聲樂家エンリコカルソー氏は逝去せりと氏は世界一の音樂家として本年僅に四十才の男盛なりき（東京電報）

會計係の公金消費罪

遂に拘引さる

東萊警察署にては豫てより同面役所の會計係朴永極（三八）の行動に就き內探中の所二日公金消費罪として拘引せられたり其金額約八千圓なりと（東萊電報）

金剛山探險天幕旅行隊消息

乘遲れた陣之內君が「危い所だつた」と飛び込んで來た

……一行の元氣極めて旺盛……

列車は轢り出した、見送りの人々に帽子が捧られると前途の萬歳は構內を揺がして沈靜した瞬の空氣を澄徹して消えて行く、『萬歳！』と意氣昂まれる一行は之に唱和した、

一行團員は 總督府判事伊藤憲郎氏並に龍山衛戍病院囑託橫山茂氏の事故不參並に中央大學陣內良雄氏の不參に元山に先行せる下關梅光女學院職家大野北山氏を除く六名である列車は淸凉里まで見送りの寫眞部的野秋畝氏等と共に颯々たる

朝風を分け て龍山驛構內に入る、停車五分時、助役の口にせる口笛が響き渡ると列車は更に北へ北へと進む遙かに窓外に往十里の綠の並木を彼方に紺碧の色深き漢江の流れは蒼々として南へ流れてゐる。一行は各方面の諸氏の好意から贈られた寄贈品の披露や分配をしてゐる間間もなく列車は

往十里驛に 停車した此のとき消魂しく列車內にかけ込んで來る六尺豐かの一快漢

◇列車はひた走りに元山へ向ふ◇

が列車內に闖入して寫眞班の武井氏に握手を求めてゐる危ない所だつたと當の人物は吐息をついた中央大學生陣內良雄君であるその後から追ひ縋るやうにして來る一個の優に優しい

少女がある 兒の壯途を送らんとする氏が令妹である

氏はその朝金剛の夢に時間を誤ち南大門驛發列車に遲るゝこと三分自動車を驅つて纔に一行に參加したのである一行の元氣は頗る盛に歡談の間に列車は純綠の牆壁の間を分けてひた走りに元山へと進んである（於京元線車中特派員）

露營生活の一日

先づ長箭に天幕を張り 一行の意氣天を衝く 此日天氣晴朗微風そよぎ

【田邊特派員發】金剛山探險隊一行七名は二日午後九時元山解纜の濟州丸にて出帆星空を仰ぎつゝ海路平安三日午前五時三十分意氣昂然として長箭に上陸す是れより土地を物色なし海岸の汀を選みて持參の天幕を張り露營生活の第一日を始む此日天氣晴朗微風そよぎ一行の意氣天を衝く（長箭特電）

大野北山氏

病氣で脫退

本社主催金剛山探險隊一行は午後二時來元旅裝の儘市中を視察の後金比羅山に登り市街を俯瞰し夫れより海水浴場に至り水泳を試み大東館に引上げ午後九時出發の濟州丸にて長箭に向へたるが一行元氣頗る旺盛なり猶大野北山氏病氣の爲脫退したるより一行は七名となる（元山特電）

朝鮮物産總會

朝鮮物産貿易株式會社にては七月三十日午後一時より市內瑞麟洞同社樓上に於て第二十二回定期株主總會を開催し今期營業報告書、財産目錄、貸借對照表、損益計算書等原案通り承認を得て午後二時頃散會したり而して今期營業成績は四千一百十圓九錢五厘の缺損にして後期に繰越す事に決定せり

警察官講習所 朝鮮見學團入城

多數の出迎を受て南大門驛着

警察官講習所朝鮮見學團は二日午後八時三十分定刻に四十分後れて南大門驛に到着した李完用侯爵、伊藤守景兩秘書官西村殖産局長千葉警察部長市內各警察署長外多數の出迎へ者ありたるが一行は降車直に構內に各班毎に整列して講習所長法學博士松井茂氏は一行に李完用侯爵初め多數出迎へ者の好意を告げて深く謝しそれより隨員と共に自動車にて天眞樓に投宿し一行は手に手に荷物を携へて宿泊所たる光化門の朝鮮警官講習所に赴いたが初印象に南大門の莊麗に驚異の眼を睜り猶ほ沿道の珍しき異國情調に浮ぶ事限りなかつた

朝鮮消防隊の産婆さん

今回入城した松井博士

三日午前八時より光化門通に於て內地警官講習所見學團の爲に消防隊及騎兵隊の實習を催したが今回入城せる警官講習所長法學博士松井茂氏は朝鮮に於ける消防の勳功者である松井氏は明治四十年朝鮮內部警務局所長赴任の時朝鮮には內地人側にのみ京城、釜山、仁川、平壤と四ヶ所の義勇消防隊が存在して居たが氏は消防の不安全を痛嘆して各道に警察部長の任命に際して共に消防隊の普及を計り瞬く間に二十數ヶ所の設置を見るに至つた爾後十數年年々發達して現在に於ては八百餘ヶ所の多數に上つた松井氏は朝鮮消防隊の産婆役として忘却する事の出來ない大恩人であると

■三日夜入城せる內地警察官一行左端松井法學博士■

龜浦の殺人犯人

三名直ちに逮捕さる 原因嚴探中

京釜線東萊郡龜浦面金谷里に於て八月二日午後姓不明の者一名殺害されたるが加害者三名は直ちに逮捕されたり此の報に接し和野內東萊署長は同地に急行せり原因は不明にて其筋に於て目下極力搜索中なり（東萊電報）

毆打致死罪

龍山[illegible]居住李岡鶴（三）は昨年六月中旬姜某が盜逃したること同里の龍雲妻金姓女が流說したるを憤慨し毆打創傷を加へ金姓女は之が原因となり肋膜炎を起し遂に去る五月二十五日死亡せし爲め毆打致死罪として目下龍山署にて取調べ中

大變な厭世自殺

心細さの細さか細つてか

山東省牟平縣落志島（三）は鍾路西大門一〇番地に雜貨商を營み居りしが浮寫せる兄夫婦が歸國したるを悲觀し一日午後八時自宅にてモルヒネを多量嚥下して自殺を企て午後四時絶命

婦女誘拐

共謀して 一味本町署へ悉く逮捕

忠淸南道論山郡仁屎面金仁彩（三八）全州郡龍安面朴知遠（三）論山面池聖至（二）京城花園町李聖泰（八）は本年五月頃より共謀し論山地方より婦女數名を誘拐し新義州外各地に民籍文書を巧妙に僞造し娼妓に賣飛ばし猶最近大々的曲事を働かんと密計中を本町署に一網打盡せられたものなりと

十七の新妻が夫の毒殺を企つ

一圖にカツーとなつて兎角の思案に暮れた淺墓な計畫

江原道春川郡東內面鶴谷里李乘泰妻朴氏（一七）は殺人未遂として三日春川支廳で豫審の結果公判に付すと決定して京城地方法院の公判に移された

それは本年 十六歲になる夫弘雲に折合惡く加ふるに戀愛心深い處から無分別にも戰慄すべき謀殺を企てたのである朴氏は數年前弘雲の妻となつて同棲した、其頃から早熟の弘雲は既に異性を知つて居て朴氏一人の愛情では滿足が出來ない程其の道に掛けては

病的慾望が 發達してゐた、人妻と親密にして少しも家庭を顧みなかつたので朴氏は結婚匆々から心良しとはせず鬱々として樂まぬ日が續いた弘雲は普通學校に通學する兩班の甲館人、其學生姿は羨望の的となるたけ

娘連からは チヤほやされてゐる。生來が虛榮心の強い朴氏此の有樣を知つて怎うしてヂツとして居られやう、初めてと考へない事も無かつたが、夫の放蕩が改められぬと斷念するに及んでは既に自暴自棄に陷つてゐる。だから斯うした

夫を持つた 不運を思ふに連れ儘ならぬ已が身を嘆くにつれ一層他の家庭が美しく見ゆるもの何とかして別れて都に出て思ふ存分放埒なたのしい生涯、誰に束縛される憂もない自由を得たいと思ふとモウ矢も楯もたまらぬ幾回か家出を企てたが其の都度失敗に終つた處から遂には

夫を殺して 逃走しやうと云ふ恐ろしい謀殺の念が起つて幾度にも其の機會を捕へるのに腐心する樣になつた或日附近の者から洗濯曹達を飯に混入して食せば人命を害すると云ふ事を聞いて心私かに之を使用せんとの考へを起し陰四月七日朝の

弘雲の喫食 の際豆粕大の曹達を飯中に混入して素知らぬ顏で弘雲に進めたが異樣の臭氣に氣付いた弘雲は驚いて母親成氏に尋ねたので戰慄すべき夫殺しの陰謀も遂に未遂に終り自分は鐵窓に呻吟の身となつたのである

機械船白頭丸

試航好成績

鴨綠江に於ける最初の機械船として先般來試航中なりし白頭丸は七月二十一日新義州發航後出水の爲非常に航行難なる個所に網を用ひたる個所ありしも八月一日目的地たる中江鎭に安着せし趣にて航行日數十二日間に航程二百二十九浬を溯航し一日平均航程二十浬にして從來高瀨舟が二十一二日を費したるに比し約半日數にて到着せる割合なるも今後平水時に於ては尙一層日數を短縮し得る見込なる由

袴一着で賣春

龍山二村洞三三飲食店營業李氏（四五）は雇女金莘仙（一〇）と共に一日より二日にかけ滿鐵職工金散先（二五）李乘泰（三二）の二名に對し賣春せしめる現場を臨檢引致されたが朝鮮服用の女袴一着を貰ひたる報酬なりと

朝鮮の特種犯罪

時局標榜強盜の被害 今年は減切り減つた

朝鮮には時局標榜強盜といふ特種の犯罪がある。自分は上海假政府員だとか革命黨員であるとか時局に關係ある名稱を名乘つて民家に押入り軍資金が必要だから金を出せと兇器を突つけて金品を強奪し場合に依つては人質を取り被害者に金品を調達させるのが此の時局標榜強盜の常套手段で內地にも之に類似した犯罪がないでもないが其の數極めて稀である 昨年中全鮮に於ける此の時局標榜強盜の被害は九百三十四件に上り、被害の最も多かつたのは隣接國境なる平安北道の四百九十二件で總數の過半數を占め其の次は慶尙南道の百八件、黃海道六十九件等で江原道の如きは僅かに四件に過ぎぬ 檢擧成績の最も良好なるは忠淸北道が第一位で被害百件に對し八十五人七分の檢擧步合を示し咸鏡南道は八十三人七分、京畿道八十二人の步合で今年は其の筋の取締の嚴重なるため被害も著しく減じて來たやうである

馬賊隊の跳梁

對岸の各地に出沒し 富豪を襲うて金品を強奪

對岸馬賊の活躍は相變らず素晴らしいもので被害も多大なるものがある、最近其筋に達した情報に依れば輯安縣石湖溝に突然頭目王洪祥の引率せる約百名の一隊は支那式雙發銃及び露國式五連發銃を携帶し富豪三戸を襲ひ現金二千餘圓を強奪して奧地に引揚げ又同縣三道溝を襲うた馬賊の一隊は夏王任を頭目として約八十名各自露式五連銃を携帶し富豪二戸方に闖入して現金三千四百圓及び畜牛一頭を奪取した三道溝總巡局では其翌日此の報に接し王巡長以下三十名は同地に出動したが跡の祭りで其の儘引揚げた

寢冷から

イロ〳〵惡い病氣を起す

恐ろしい疫痢が大變流行つて居ります、夏は子供が胃腸を損ね易く疫痢も胃腸から起るのです

先づ第一にお母樣達は お子さんに寢冷をさせないことです、普通の寢卷丈ですとお腹が冷え易いから『寢冷ね知らず』をさせるのをお忘れにならない樣に之は誰にでも容易に作れますが既成品は何れもタオル製で、白、水色、淡紅色の涼し氣な色に荒い縞や綺麗な

花模樣などが 織方で浮き出て居り三歲以下の赤ちやんでしたら六寸角位の菱形に顏とお腹を結ぶ紐の付いた簡單なものがありまして七八歲位迄のにはお腹と足の包まる丈一尺三寸位のがあります、それから十歲すぎても用ひられる着物の形に出來たのもあります、身巾が一と巾で襟が付いて居ります、それから

俗に甚平と 云ふ袖無しの半纏の樣なのには、タオル製とメリヤスのとがあります

●中央廉賣場開設式 一日から開始した永樂町二丁目の中央廉賣場開設式は三日午後二時から同所構內天幕張中で擧行した來賓出席者は大田丈夫、釘本藤次郎、中村再造諸氏を始め在京城の知識階級者數十名で司會者藤田氏の挨拶に釘本氏の祝辭あり頗る盛大であつた

運動界

東拓木浦支店員野球試合

東拓木浦支店員三十餘名は二十九日夜木浦に南下し三十日庭球試合を行ふ筈なりしも雨天の爲め延期し三十一日午前八時より府廳構林氏審判の下に試合を開始せしが木浦軍優勝一組を殘し大勝せり（木浦）

木浦軍 ― 金堤軍

末田利 三 ― 一 島本井
末井利 三 ― 〇 [illegible]
◎倉井川 〇 ― 三 [illegible]
鈴木口 二 ― 三 [illegible]
山田本 三 ― 二 [illegible]
熊谷本 三 ― 二 [illegible]
◎熊谷 三 ― 二 矢世良 野田
麥北 三 ― [illegible] 井水

人とあつまり

◎太田氏送別會 朝鮮憲兵隊司令部高級副官から昇進の上大邱憲兵隊長に榮轉した憲兵中佐太田清松氏の爲に憲兵司令部出入新聞記者團は二日夜喜久家で送別の宴を張つた席上山副昇氏の送別挨拶太田氏の答辭あり一同江戸ッ子的に頗るアッサリした御馳走に舌鼓打つて盛んにメートルを擧げ十二分の快を盡し滿足裡にお開きとなつた

○新時代の保健食料!!

夏季絶好のお辨當 カルシウムパン 三錢

（鷄卵バタ練込み味付）（一個毎紙包み）

明治町 木村屋 電話二八七〇

○電車で怪我 昨朝六時五十分龍山元町一丁目請負業林方山村室治（二三）は濟州通りを疾走中の東大門行電車五六號より右側に飛降電柱に頭部を打付け右額に二寸餘の烈傷を負ひ濟州通り巡査派出所に昇込まれた

仁川本町 河野本店

關釜連絡船

三日 朝、壹岐丸 夕、新羅丸
四日 朝、對馬丸 夕、博愛丸
五日 朝、壹岐丸 夕、新羅丸

謹啓時下暑氣酷しき折柄御顧客各位益々御淸榮の段大慶の至りに奉存候平素は一方ならぬ御愛顧御引立を賜はり御厚禮申上候扨て私事御地に於て年來の痼疾療養中の處經過宜しからず主治醫其他諸先生より靜養と御勸めを蒙り先日急遽出發來阪の上目下大阪大學病院に入院專ら治療致居候に付ては一々拜趨御挨拶可申上筈の處前述の次第にて其儀に委せず候段不惡御寬恕被下度候猶不在中は御顧客各位に對し萬事不行屆の事と恐縮罷在候何卒平素の御厚情に縋り御海容の程希上候然るに近時私の留守を機とし現在の營業（千歳）を他に讓渡するやの風說有之由にて御顧客各位其他より御注意を御寄せ被下候へ共全く事實無根にして何等か爲めにする流言かと存候へ共非常に迷惑致居候不日病氣全快致歸城の上は舊に倍し一層勉強御厚意に報ひ奉らん事を期し申候先は不取敢以紙上御挨拶申上候如斯御座候 敬具

大正十年八月一日

京城旭町 千歳 鹽澤千代（大阪大學病院一等第十三號室にて）

株式會社第一銀行 第五十期營業報告

貸借對照表

負債之部

科目	金額
資本金	五〇、〇〇〇、〇〇〇・〇〇
積立金	[illegible]
公金預金	[illegible]
定期預金	[illegible]
當座預金	[illegible]
特別當座預金	[illegible]
通知預金	[illegible]
諸預金	[illegible]
他店ヨリ借	[illegible]
賣渡外國爲替	[illegible]
仕拂承諾	[illegible]
銀行引受手形	[illegible]
本支店勘定	[illegible]
未拂配當金及未經過割引料	[illegible]
前期繰越金	[illegible]
當期純益金	[illegible]
合計	[illegible]

資産之部

科目	金額
諸貸付金	[illegible]
證書貸付	[illegible]
手形貸付	[illegible]
當座貸越	[illegible]
割引手形	[illegible]
荷付爲替手形	[illegible]
他店勘定	[illegible]
買入外國爲替	[illegible]
仕拂承諾見返	[illegible]
諸公債證書	[illegible]
株券	[illegible]
營業用土地建物什器	[illegible]
所有不動産	[illegible]
現金	[illegible]
合計	四九八、[illegible]

利益金勘定

科目	金額
當期純益金	三、七九三、一六六・六〇
前期繰越金	一、九〇七、五〇八・六四
合計	五、七〇〇、六七九・二四
內	
役員賞與金	一八九、六五〇・〇〇
積立金	[illegible]
行員恩給及退職給與金	[illegible]
舊株配當金（年壹割〇分）	[illegible]
新株配當金（年壹割〇分）	[illegible]
後期繰越金	[illegible]

大正十年七月

東京市日本橋區兜町一番地 株式會社第一銀行

頭取 佐々木勇之助
常務取締役 石井健吾
常務取締役 野口彌三
取締役 杉田富
取締役 熊谷辰太郎
取締役 日下義雄
取締役 佐々木愼思郎
取締役公爵 德川慶久
監査役 西園寺龜次郎
監査役 土岐僙
監査役 竹山純平
監査役 山口荘吉

右各項調査ヲ遂ケ其正確ナルヲ保證ス

追テ取締役石井健吾西園寺龜次郎及ヒ監査役土岐僙竹山純平山口荘吉任期滿了ニ付重任致候

寛永御前試合

小金井芦洲 講演

第五十席

故で何日の日取りも殘り少になたし追願ひをして湯治をするも所徒だし戻らうと、勘定萬端み拂つて市助を連れて出立、歸り掛けに播州姫路へ這入つたのは國への土産に名物の姫路革でも買つて行かうと云ふ考へで、姫路の旅籠町の若狹屋市藏と云ふへ宿を取つて二三日滯在、其頃姫路の城主は木下若狹守、なかなか御城下は繁昌でございます市助と云ふ下郎が至つて剽輕者で小供が好きで、二三日滯在中若狹屋市藏の倅市太郎と云ふ者が大層可愛がつて、一寸表へ出れば『市坊や叔父さんが其處まで行くから一緒に行な』人見知りをしない質と見えて叔父さん〳〵と言つて子供の事で遠慮もなく、市助の手に抱れたり負はれたりして參ります、市藏は可愛い倅を可愛がつて呉れるのだから出入りに氣を付けて市助に 市『どうも何度子供を有難う存じます』と外の客よりは一層丁嚀に取扱ふ、今日も今日とて 市『サア坊や行かふ、脊負するかへ 子『叔父さん連れて行つてお呉れ 市『又子供を借りて行きますぜ 市『どうも心安立てが過ぎて相濟みません、モウ不遠慮な奴で叔父さんも嘸御五月蠅からう、コレ坊種々なものをお強請申してはいけないよ 市『なアーニ大丈夫だ、家で可愛がつて充分に物を宛行つて置くから表に出て強請つたりなんぞしねエよ、マア行つて來るぜ』とドン〳〵〳〵ドン子供を脊負つて御城下を彼方此方見物を致し、侍小路に掛つて來ると『お面だヤアお小手だア、まだ〳〵過つた、お胴……』とポン〳〵激しい竹刀の音が聞こゑる、市『どこか武藝の道場だな、劍術か知らん……お面お小手と云ふ所を見ると劍術だな、何處だらうイヤ此處だ〳〵』黑板塀と忍び返し、二間ばかり離れた向ふの所に六間四方のお道場、玄關の所に來て見ると、三國一無敵流指南佐々木劍刀齋岸柳 市『ハア御指南役のお居住だな、御家中の御指南役の事なれば何も表に、三國一無敵流なぞと、斯んな大きな表札を出さないでも宜さそうなもんだ、併し何處に行つても武藝の稽古といふのは隆で聞いても勇ましいもんだなアされ行かう』塀に附いて行かうと忍び返しの上からニユーと何とも言はずに枝が出て、柿が能く熟して生つて居ります、脊負さつて居る子供が 子『叔父さん〳〵彼の柿を取つてお與れよ、よう彼の柿を一つ取つてお呉れよ 市『いけねい〳〵馬鹿なことを言つてはいけねい此の柿は取る事が出來ねい、柿が欲しけりや今にモウちつと先へ行つて買つてやる 子『嫌だ〳〵私は木に生つてるのが欲しいんだ 市『困らせやがるなア、そんな事を言つても仕様がねエ 子『否だ否だ 市『仕様がねいな子供と云ふものは……到頭泣き出して仕舞つた泣きなさんな〳〵ヨシ〳〵待ちな〳〵今俺が取つてやるから、泣いてはいけねいから默つて〳〵』四邊を見たけれども宜い鹽梅に人通りがないので子供に迫られ據ころなく惡戯のあつた譯ではないが往來に落ちてる石を拾つて柿に見當を付けて 市『ア、動いてはいけねい、見當が狂ふ、さう動きなさんな、泣くなつて事よ、泣いちやアいけねい、今取つてやるんぢやねゑか』と見當を付けたが見當を付けたものに餘り當つたものはございません、ピユーツと投つた石が柿に當らないで忍び返しを超へて中に這入つた、佐々木劍刀齋の弟子中天地人三才と云はれたのは押田佐吉、靑山文平、澤田李左衛門の中、折から岸柳先生が留守で此の三人の高弟が多くの者に代稽古をしてしから亂れ打ち、今日は押田佐吉が代稽古を終つて此方に來て、手拭を取つて汗を拭き、咽喉が渇いてならんから、水を一杯飲まうと柄杓に冷たい水を汲上げて今口に移さうとする所へ、外れて來た石がポカリ額に當つた 佐『アイタツ、アー痛い誰だ、誰だ、誰だい、つまらん惡戯して、アー痛い〳〵、イヤ誰か惡戯をしたと思つたらさうでないな、其處に石が落こつた所を見ると石を打付けたのだな、何者だ誰だ』と大きな聲をする途端に、塀の表の方にバラ〳〵ツと俄に駈出す足音が聞ゐる。

新荷着
裂。内地ふとん綿
京城明治町二 電話本局二五五番 つるや

土居八段 鮮滿巡遊棋譜

第九局（五）

於遼陽佐田氏宅

角落 上手 八段 土居市太郎（東京） ▲三段 佐田貞作（遼陽）

圖は前號指了迄の局面

▲持駒 佐田氏 歩

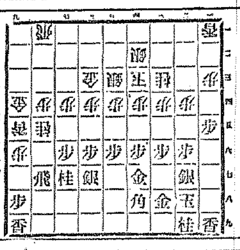

△七七桂（ナル） ▲同飛 △八五歩 ▲一四歩（ホ） △同歩 ▲二五歩 △同歩 ▲二二歩 △同香 ▲二四桂 △八六歩 ▲七八銀 △七五歩 ▲六五歩（ヘ） △八五金 ▲六四歩 △同金 ▲六七銀

（以下次號）

講評

（ホ）一四歩突き以下大によし

（ヘ）六五歩は指過ぎなり二桂なると指し入玉方指を探る處なり

八月四日

（舊曆七月朔日）木曜日 ▲己亥 ▲四綠 劍辰巳 ▲赤口 ▲井宿 ▲定

▼四綠▲進むよりは守るに利あり目上の意に從うて萬事上首尾

▼五黃▲秩序を追うて追込されば面白からざる結果に陷り易し

▼六白▲薄氷を踏むが如く危險を意味する日午前は凶午後は吉

▼七赤▲餘所々々しき事多く名實共に舉がらざる日新事は不利

▼八白▲吉凶共に相半す自重せざれば大破れを來すと心得べし

▼九紫▲順調にして欣快平生は破る、事柄も此日容易に成就す

▼一白▲目的通達の日旅行轉宅開業は素より入學金談結婚等吉

▼二黑▲何事も進み過ぎては損失を招く日新事見合散財を戒む

▼三碧▲油斷さへせずば諸事相當の効果あり女子の獨立に妙

出版案内

學問題解	送共	一圓七・六錢
最近化學提要	同	一圓八錢
化學問題精解	同	一圓二十錢
自修漢文新釋	同	二圓二十錢
最新物理問題新解	同	一圓七十八錢
幾何學難問正解	同	八十八錢
代數幾何新研究	同	一圓六十五錢
最新珠算新書	同	一圓三十錢
桂月の行くへ	同	四錢
雄辯自在	同	九十錢

京城本町二丁目 振替二三二二 ウツボヤ書店

▲平壤警察署許可濟
時計類貴金屬
景品附月賦販賣會
締切八月十日
會員募集御通知次第店員出張
平壤大和町十一番地
福田商店
振替京城九七〇三 電話五一五

神經衰弱・不眠症特効
カルモチン
持久するも胃障害習慣性副作用を呈せざる優秀なる鎮靜劑として神經衰弱。ヒステリー。神經性不眠に廣く處方せらる
（粉末及錠劑あり說明書郵呈）
發賣元 大阪市東區道修町 武田長兵衛商店
30

眼科 金井眼科醫院
京城若草町（黄金町通り新町道路中程）若草町 電一五五六
●入院隨意 ●日曜祭日診察午前中

朝鮮銀行
資本金 金八千萬圓
拂込濟資本金 金五千萬圓
積立金 金八百五拾參萬圓
預金、貸出、割引、內外諸爲替、地金銀ノ賣買其他一般銀行業務並朝鮮、滿洲、浦潮斯德及亞港ニ於テ金庫事務ヲ取扱申候
本店 朝鮮京城南大門通 振替貯金口座京城三三三番
總裁 美濃部俊吉
支店出張所
內地 東京、大阪、神戶、下關
朝鮮 釜山、大邱、仁川、平壤、鎭南浦、元山、群山、木浦、清津、會寧
滿州 大連、旅順、營口、遼陽、奉天、奉天新市街、鐵嶺、開原、四平街、鄭家屯、長春、吉林、安東縣、龍井村、哈爾賓、傅家甸
支那 上海、青島、天津、濟南
露領 浦潮斯德、（貨幣交換所）ニコリスク 亞港
米國 紐育
外ニ倫敦、巴里其他內外國要ノ地ニ爲替取引先有之候

TRADE (KTC) MARK
ゴム靴廉賣天下無敵
神戶市元町六丁目（宇治川電車停留所前 三菱銀行前）
合資會社 神戶屋ゴム製作所 販賣部
電話 元町長一六九〇番 三宮一一八四番 三宮三〇〇四番
振替口座大阪二四〇七四番

洗濯用 ◎ 臺所用
實用白石鹸
みつわ・しろしやぼん
貴方のお肌着は石鹸臭くはありませんか
御臺所の布巾は何時も清潔でありますか？
定價 一個 金貳拾錢
流元や臺所で石鹸を使つて、食器布巾等を洗ふのは、衛生上から必要なことです、それには品質が良で且つ如何なる洗濯石鹸に比べても一番割合が安く、從來の浮石鹸や洗濯石鹸等の惡い臭や、減の早いと云ふやうな缺點を除いた此石鹸に限ります。
品質が純良で、何如なる洗濯石鹸に比べても、値段の割合が一番安い、理想的の德用な
◎實用白石鹸（みつわ・しろしやぼん）
は、容積は大きく、品質は到底も他の白石鹸とは比較ものにならない程優れて、汚垢をよく落し、殊な臭を少しも殘さないと云ふのが、實用白石鹸の特徴で、そして値段は極めて安價ですから、一般家庭の雜用に使ふ石鹸として、常に此石鹸を使ふのは、御衛生、清潔と云ふことから、極めて肝要なことで、殊に食器、布巾等を常に洗つて、清潔にして置くには缺くべからざる石鹸です。
◎ミツワ石鹸本舗
東京市日本橋區橘町四丁目 丸見屋商店
營業部電話浪花三〇・四四八・四四九・四五〇 電信略號〇ミヤ・振替貯金口座東京七一〇

（現品縮寫圖）
7·3

REGISTERED TRADE MARK
MITSUWA PORT WINE
MARUMIYA SHOTEN, TOKYO, JAPAN.
◎ミツワポートワイン
芳醇美味 ミツワポートワイン

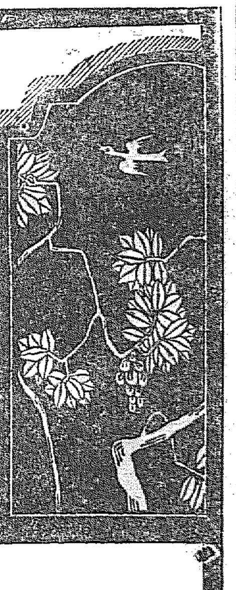

ミツワポートワインは最新の學理と豐富なる經驗に基き、精製せるものにして、鮮麗なる淡紫赤色を呈して、清澄透明、着色又は割水等の操作を施さず、特殊の美味佳香は何人の嗜好にも適應せる甘美の飲料である。常に適量を用ふれば、精神の爽快、血行の良好、元氣の充溢、動作の活潑、病苦の除去、病弱の恢復、體力の增進等に、著効を奏し、又味覺及胃を刺戟するが爲に、食慾を進め消化を助け、消化物の吸收を促し、倘疲勞を去り、衰弱を防ぎ、進んで精力の旺盛、榮養の佳良を來すものである。即ち本品は興奮、健胃、強壯等の効力を有して、人體活力の源泉として推奨すべき好飲料である。

（現品縮寫圖）
2·2

東京市日本橋區橘町四丁目 丸見屋商店
電話浪花三〇・四四八・四四九・四五〇・三〇〇〇番 振替貯金口座東京七一〇番

日本郵船仁川出帆

△大連太沽牛莊行
高砂丸 九月十八日午後出帆
相模丸 八月二十日午前出帆
花咲丸 八月二十一日午前出帆
[illegible]
仁川府海岸町一丁目 郵船會社 代理店 [illegible]

共同汽船仁川出帆

△芝罘大連行
第十一共同丸 八月六日午後出帆
第十二共同丸 八月七日 [illegible]
朝鮮鐵道主要驛にて旅客連帶取扱 [illegible]
阿波共同汽船株式會社 [illegible]
仁川代理店 [illegible]
元山代理店 [illegible]
京城取次店 [illegible]

互光商會汽船出帆

第三國光丸 釜山經由 門司宇品神戶大阪行 月 日
元山經由 城津淸津行 月 日
△ 釜山門司神戶大阪行 月 日
取扱店 元山 田口回漕部

朝鮮郵船定期

朝鮮郵船株式會社 [illegible]
◎元山出帆 取扱店吉田運輸會社 [illegible]
◎釜山出帆（取扱店大池回漕部）
[illegible]
◎木浦出帆（取扱店山野回漕部）
[illegible]
◎仁川出帆（取扱店堀川回漕部）
[illegible]

大阪商船汽船出帆

仁川出帆
群山木浦大阪行
△石見丸 月 日 午後四時出帆
△宗像丸 月 日 午後四時出帆
元山出帆
△第二大連丸 月 日 午後四時出帆
大連出帆
天津行 宮島丸 月 日 午後九時出帆
釜山門司宇品神戶大阪行 安平丸 月 日 午後十二時
上海基隆打狗行 基隆丸 月 日 午後六時出帆
福健丸 月 日 前四時出帆
內地各港出帆主要航路
歐洲行 一年四回
北米行 毎月四回
南米行 一年四回
孟買行 毎月一回
濠洲行 毎月一回
南洋行 毎月一回
▼御注意 ◎御乘船券本船出帆一時間前に御購求下度候 △印船は [illegible]
大阪商船株式會社仁川支店 電話二二一番 二〇五番
[illegible]

京信增資曲折

株主側の再提議

京城證券信託株式會社の株主たる新田耕市氏外四名提議に係る同社增資の爲め別途會社新設の上合併の件は一日付にて天日京信社長の手許に提出し目下之に關する法理上の解釋に付き天日氏の間に意見の一致を缺き居り之が解釋に就ては專門家に照して正解を得て進捗せんとの意志なることは既報の通りなるが此の解釋如何は除外重要視され居り其目的にして不法なれば臨時株主總會開催するも無効なるべく勞提案者側も更に慎重なる研究を遂げたる上再度提議を見る手筈にて提案字句の如きは左の如く改訂せらるべしと

京信會社株主を中心として新に資本金二百萬圓の證券信託株式會社を新設し成立の上は當會社と併合せしむること而して此役は新田氏外四名に限らず仲買人の賛成者の署名を得て提議の筈なりと

京信會社は株主提案を如何に觀る

京城信託株式會社重役に於ても別途會社を私設し之を合併するの件は

異議なき

所なるのみならず寧ろ之に賛成を表したる樣子あるも株主側の提案になる臨時株主總會開催の件に就ては穏だしく氣の進まざる態度にも見ゆ株主が以上の目的を理由として臨時株主總會を開催するは妥當ならざる點なきかと法理解釋を俟つところは京取會社自體が資金需要の急なるを認めて以て臨時株主總會開催の際に出でず一派野心家に要望せられて開催を

餘儀なく

さるゝを好まざるにあらざるかとの觀測をなす者へあるも斯る偏狹なる見解は會社重役に於て保持し居たりとも思はれず結局は幾多の曲折を經たる上にて解決を見るべく從つて當面直に一派株主の要望を容れず相當時日經過の後に於て意志として左樣の提案を見るなるべし

京信株の新規賣買停止案

理由薄弱にて葬らる

京取市場仲買人組合は既報の如く昨日午後五時より市場樓上に於て臨時總會を開催し京信株天井知らずの騰騰の爲め善後策を講究する處ありしが京信上場禁止案は直に葬られ新規賣買停止案に對しては一部仲買人の力說する處ありしも今日京信の喰合は僅かに二千株にして主貴めの騰騰のみにて相場の暴騰するものとは認め難く新規賣買停止側の議論薄弱にて反對多く遂に之も不調に終れり賣方に於ても充分に警戒を加ふること內決し次に京信受渡の圓滑を期する爲市場持株の一部を一時融通されんことを望みしものありしも之れ又否決となれり

預金協定嚴守

輕視さる

預金協定嚴守問題は一抑に於て之を明避する者あるも朝鮮の現狀にては今日にては尙理想に流れたる嫌いありて聊か實情に遠きらしと一般には重要視されず

石油保合

石油は目下暑中閑散期及暑外觀望の爲め需要極めて閑散にて値段も三四月以來保合狀態なるが九月初旬頃より需要期に入るべきを以て相當の需要を喚起すべき爲に相場の變動を見るが如き事はなかるべく觀測せらる目下の相場は松票九圓七十一錢勝利九圓二十二錢を唱へ居れり

新仁取仲買人

目下出願中に係る仁取仲買人十名は廿九日附を以て其筋の認可の指令に接したるを以て取引所は各本人に對し夫々可否を交附し何れも近日中開業の運びに至るべしと新仲買の許可を受けたる諸氏左の如し

野中善臟、高田富雄、鳥居長次郎、藥師健次、李寄奎、朱明瑞、李孝健、金佑楨、尹煥植、崔明潤十名

漢銀派出改稱

株式會社漢城銀行より同行本町派出所を本町出張所と改稱の件其筋へ申請中なりしが八月二日附を以て認許を得たり

仲買委員改選

京取市場仲買人組合委員任期滿了に付愈近く改選すべきが定員は七名なり

預金利下

京城も六日實施

內地銀行にては愈八月五日より預金利下を實行することゝなりしが京城組合銀行にても火曜日銀行集會所に於て協議せしが甲乙を通じて定期五厘其他日歩一厘の引下を六日より實行することに決定せり之によりて預金利子は左の如く改正せられし譯なり

甲　銀行

定期預金	年五分七厘
當座預金	日歩六厘
特別當座	同一錢二厘

乙　銀行

定期預金	年六分二厘
當座預金	日歩六厘
特別當座	同一錢三厘

質屋狀況

內地人側質屋の狀況を聞くに七八兩月は商賣の所謂夏枯時にして市況極ね閑散を免れず質屋の營業亦た同樣の傾向を辿り其の昨今に於ける質物は勘々極めて尠く受入れ共に漸減の模樣を呈し手元漸く遊金を生ずるに至りたるが如し由來八月は閑散の絶頂なるが故に今後尙ほ減退の度を加ふべきも九月に入らば質物漸次に現はれ來るべく其の最近に於ける閑散は例年に見る常態にして何等奇現象と目すべきものならず而も流質歩合極めて僅少なると共に其の質物の種類に就て觀察することは下層階級の被れる不景氣の影響は頗る微溫的のものにして實際不景氣の此方面に表はれ來るは冬期若くは來春ならずやと豫測するものあり以上は專ら內地人を顧客とする質屋の狀況なるも黄金町以北に於ける鮮人本位のものにありては多少事情を異にせるものなきにあらず時節柄稍分閑散を免れざるも鮮人入質者尙は相當多數にして昨年に比し殆ど變りなきが如く而も某店の如きは其質物の多くが貴金屬製品なりと云ふが如き寧ろ奇現象と見るべきものなるべし

貸出利下如何

預金の再利下に對し貸出利下如何の問題起るべきが貸出は既に利下を斷行し今回の預金利下は全く貸出利鞘との平均を保せしめたるものなり

出來高新記錄

京取市場に於ける一昨後場より昨日前場に至る一計算區域の出來高は又も新記錄を作り週間短期兩取引を合して五萬五千九百四十三株となり前日の記錄に比し一千七百株の增加なり

週間	甲部 一六、三〇〇	乙部 三六、三〇三	
短期	三、三四〇	計	五五、九四三

○京阪金利（二日現在左の如し）

	東京	大阪
コール無條件	七、〇	一一、〇
翌日物	六、五	一〇、〇
六十日物	一三、五	一三、〇
普通割引歩合	二三、〇	二三、〇

○日銀銀況（一日現在左の如し）

發行高	一、一三九、一三九
正貨準備	一、一三九、一三九
發行餘力	一二〇、〇〇〇
貸出高	六八、八三一

○朝鮮銀行券（二日現在左の如し）

發行高	一〇八、八五四、二〇八
正貨準備	五一、七三三、七五九
保證準備	……

金剛砂

▲最近の京取市場の殷盛を眺めては堅氣の商人もチョイ〳〵手を出して居る▲何しろ買方一派の仲買店一日の手數料收入は八千圓と云ふ地場銀行一日の收入高より多いとは某銀行重役の談▲銀行員から株式仲買店に鞍替へした者がなか〳〵多い▲兎角他人の商賣は〳〵と云ふが現在の如く資金の雨が降る京取市場の有樣を見て銀行の帳簿の中より滿白い首を出して居るよりは面白い所もあらう▲株式課の內部を見て案外火の車に吃驚物も居る

株式（三日）

現株市場出來値

銘柄		前場 今週中	來週中	後場 今週中	來週中
京取	寄	一四一、五〇	一四〇、九〇	一三一、一〇	一三〇、七〇
	引	一三一、一〇	一二〇、〇〇	…	…
仁取	寄	一七〇、〇〇	一七〇、〇〇	一七三、〇〇	…
	引	…	…	…	…
鮮銀	寄	一三七、〇〇	…	…	…
	引	…	…	…	…
同新	寄	四四〇〇	…	…	…
	引	…	…	…	…
殖銀	寄	五三、〇〇	…	…	…
	引	…	…	…	…
同新	寄	一六七、〇〇	一七〇、〇〇	…	…
	引	…	…	…	…
實銀	寄	…	九六、〇〇	…	…
	引	…	…	…	…
商銀	寄	四七、〇〇	…	…	…
	引	…	…	…	…
同新	寄	三三、五〇	…	…	…
	引	…	…	…	…
漢銀	寄	三八、〇〇	…	…	…
	引	…	…	…	…
同新	寄	九、五〇	…	…	…
	引	…	…	…	…
韓銀	寄	五三、〇〇	…	…	…
	引	…	…	…	…
東拓	寄	六〇、五〇	…	…	…
	引	…	…	…	…
同新	寄	二〇、〇〇	二〇、五〇	…	…
	引	…	…	…	…
鮮土	寄	一五、〇〇	…	…	…
	引	…	…	…	…
朝紡	寄	三三、一〇	…	…	…
	引	…	…	…	…
滿毛	寄	一五、〇〇	…	…	…
	引	…	…	…	…
京電	寄	五四、〇〇	…	…	…
	引	…	…	…	…
同新	寄	二八、一〇	…	…	…
	引	…	…	…	…
電興	寄	…	…	…	…
	引	…	…	…	…
朝紙	寄	一九、一〇	…	…	…
	引	…	…	…	…
朝郵	寄	三三、五〇	…	…	…
	引	…	…	…	…
殖鐵	寄	九、三〇	…	…	…
	引	…	…	…	…
中鐵	寄	三七、〇〇	…	…	…
	引	…	…	…	…
滿鐵	寄	二一〇、〇〇	…	…	…
	引	…	…	…	…
同新	寄	三七、〇〇	…	…	…
	引	…	…	…	…
東亞	寄	五三、五〇	…	…	…
	引	…	…	…	…
同新	寄	三三、〇〇	三三、五〇	…	…
	引	…	…	…	…
朝煙	寄	三七、〇〇	…	…	…
	引	…	…	…	…

乙の部

銘柄					
信託	寄	一三一、〇〇	一二〇、〇〇	一一〇、〇〇	一一九、〇〇
	引	一〇〇、〇〇	一〇〇、〇〇	…	…
安取	寄	四五、〇〇	四五、〇〇	…	…
	引	四五、二〇	四五、二〇	…	…
大新	寄	三一、〇〇	三一、五〇	…	…
	引	…	…	…	…
上取	寄	四二、〇〇	…	…	…
	引	…	…	…	…
新東	寄	一五〇、〇〇	…	…	…
	引	…	…	…	…

短期取引

銘柄					
京取	寄	一一〇、〇〇	…	一一〇、六〇	…
	引	一一〇、一〇	…	…	…
仁取	寄	一八〇、〇〇	…	一四〇、〇〇	…
	引	…	…	…	…
大新	寄	一三、八〇	…	一三、〇〇	…
	引	三四〇	…	…	…
滿毛	寄	…	…	…	…
	引	…	…	…	…
朝紡	寄	三三、九〇	…	…	…
	引	三三、〇〇	…	…	…
亞新	寄	三三、〇〇	…	…	…
	引	三三、八〇	…	…	…
拓新	寄	…	…	…	…
	引	…	…	…	…

出來高　甲　四萬六千九百四十株　乙　一萬七千二百二十四枚　計　乙三十七萬二千百八十枚

累計　甲　三十萬四千三百八十一枚　乙　六千六百六十枚　計　三十一萬九千四十枚

東京現株

銘柄	三日前場	二日後場
鮮銀	一七九、七〇	一七五、五〇
同新	四三、二〇	四三、二〇
東拓	六九、九〇	六九、八〇
同新	二〇、一〇	一九、九〇
滿鐵	三七、一〇	三七、〇〇
同新	二一、八〇	二一、九〇
東株	一二三、五〇	一二三、六〇
同新	六六、六〇	六六、〇〇
東新	二四、〇〇	二四、〇〇
同取	三六、三〇	三六、〇〇
鐘紡	二九、〇〇	二七、〇〇
同毛	一五、一〇	一八、〇〇
富士	二三、〇〇	二三、〇〇
瓦斯	一〇〇	一〇〇

大阪株式

銘柄	三日前場寄付	二日後場大引
大株	一五三、一〇	一五三、〇〇
同新	一三三、〇〇	一三三、〇〇
郵船	一四一、四〇	一四一、六〇
同新	五二、六〇	五三、八〇
商船	六一、七〇	…
同新	二一、〇〇	…
鐘紡	三八、四〇	三九、〇〇
同新	三五、五〇	三八、四〇
東紡	一四八、五〇	一四九、二〇
日紡	九六、六〇	九六、三〇
上取	七一、〇〇	七一、二〇

銘柄	三日前場大引	二日後場寄付
大新	五三、六〇	五三、五〇
阪新	三三、〇〇	三三、〇〇
郵船	四一、〇〇	…
同新	五三、一〇	…
商船	六一、九〇	…
同新	二〇、五〇	…
紡新	一八五、〇〇	八七、〇〇
同新	一三八、四〇	一三四、〇〇
東紡	一四七、〇〇	一四九、〇〇
日紡	九五、八〇	九六、六〇
上取	七一、六〇	七六、〇〇

安東株式

	寄付	大引
○二日後場 安取當	四二、〇〇	四三、三〇
安取先	四四、〇〇	四〇、六〇
○三日前場 安取當	四一、八〇	四四、七〇
安取先	四三、四〇	四四、五〇

安取狂騰

安取は最近地場安東縣より常に上値を打ち來り當地高ければ又安東も之れに吊られて居たが京取京信の暴騰に仕勝つた買方が二十銭の値を上げて行くので、二十番手で買はれ往き、内容の如何を問はず他株に比して値幅の低い安取に向つて食指を動かし來り折柄

高値に慣れて買萬能に傾いて居る一般人氣

は期せずして當局買となり前日四十圓の關門を無雜作に打拔き今朝は更に買氣を加へて今週共一の廻り四十八圓に躍進して賣方の追證さなり一時立會を休止したが此時奉天相場五十三圓の噂を傳へて休中の人氣は一層の高氣配を呈し立會へば旗買筋の途轍買越さ共に人氣は今週四十九圓に始め跡忽ち五十圓の關門を突破し二圓五十錢高値を打止め九圓九十錢高十二圓揃みを採つて一圓九十錢を示した八圓四十錢高

信託反撥

信託株は前日二十二圓廻り今週九圓臺に崩れ來週百十圓を押したが賣株がスレに加へて買方主力の膨入に伴ひ損失の惡化を恐れたるに依つて、賣方の仕手株の賣り方前日一部仲買より新規買止めの運動を起したりしは賣方の運動功を奏して漸く總會に於いて人氣を沸騰して安定を乗り出したのが如何なる筆をもつて仕手株を相場に流行せしむる哉と疑ふ向もある

仁取續て躍進

仁取は前日期米の活躍に伴ふ出來高増加をなし買はれて一昂二十圓飛び今朝は南共他二三の手筋に依つて四百餘枚を買はれ續いて二圓方の昂騰を告げ今週共に百七十四圓となつた

安取賣方追證

安取暴騰に付き當市場は賣方より即時追證を徴することゝなりしが爲め安取立會は一時休止し右完納後再び立會つた

仁取も又追證

仁取續騰に付き賣方は又復追證を徴せられた

後場立會延刻

前場大商盛にて立會時間長時間に亘つたので後場は一時間延刻し午後三時より立會つた

米況（三日）

仁川期米 前場浮動

昨後場阪地の下押しに買過ぎ崩れ押戻開始し本日待ちの賣直しに六十九錢安へ打止め引しも命買過ぎの嫌ひありて立會へは阪地の氣配五六丁高を受けしも當用來る四十二圓二十錢と寄付けて何れも八九十丁安に

▲第二節　當用來ざるが大阪寄三十五圓〇一錢跡四圓八十三錢を移して寄二十錢より十五錢を移し先八十五錢に始め引しも賣り壓る派の氣味なりて大阪寄せも後戻り下押し叫けて貰り狀勢が立會ヘ六丁高を受

▲第三節　當用來ざるも大阪五節八十三錢を保ち下に引

▲第三節　當用來ざるも大阪五節三十三錢の小昔移りに中三十一錢より七十三錢き強く押し先八十錢より七十二十五錢さ押し八九錢の採合ひに引

▲第四節　當用來ざるも跡阪地の小昔なき移りに中二十五圓八錢先八十四十九錢を持合ひ段先の地の

▲第五節　當中出來ざるも中三十錢より六錢を稱りしかば先八十四錢より安値揃みの崩れ物に九十八錢を跳ね

後場引返す

▲第一節　當中出來す大阪後寄三十四圓七十一錢の引返し移りに先二十八圓八十九錢と強調に寄付

賣買差引殘

賣方	因一〇、〇〇〇▲三引二、二〇〇▲
	㊀八、〇〇〇▲又九一、二〇〇▲
	㊀一、四七〇〇▲㊃九〇〇▲丸卜一、六
買方	三〇〇▲㊁一、六〇〇▲入
	市五〇〇▲丸八〇〇▲金二、四〇〇
	鮮一〇〇▲㊄一二〇〇▲㊅一、九〇〇
	▲丸北四、三〇〇▲㊁二〇〇▲㊇
	九、四〇〇

○三日前場

寄付	二七、六〇	二八、〇五
止値	二七、八二	二七、六九
高値	二七、九八	二八、〇五
安値	二七、六〇	二七、五五
○前場公定値		▲後場公定値
一節	二七、六〇	二八、〇五
二節	二七、八二	二八、〇六
三節	二七、八一	二七、八三
四節	二七、九〇	二七、六〇
五節	二七、八五	二七、六七
限月段入　（當限　中限　先限）	二六、四五 / 二七、八〇 / 二七、九〇	二六、九五 / 二七、〇四 / 二七、四〇
取組高	一萬四千四百石 / 四萬二千六百石	一萬二千四百石 / 四萬三千九百石
出來高	二十一萬九千三百石	

大阪竹原商店特約店
京城株式現物取引市場仲買人
新田耕市商店
京城黃金町二丁目市場內
電話長五七〇番　一九六番

仁川期米

京城正米

餘勢更に頭硬にて荷主筋が頑唱へ模樣なるも内地期米の下押しと釜山正米の反動安に人氣行惱みの姿なるも精米筋中庭透き口の小口當用買もあり結局一二十錢高の見當にて三等合格二十五圓六十錢地搗上玄二十四圓八十錢迄二十三圓五十錢處の唱へなり

大豆

龍山物は仁川着十五圓三十錢の買聲に對し賣人は乘りの四五十錢處を主張して容易に折合はず連日持合見送りの狀に推移しつゝあるが今朝は海州物仁川渡しの十四圓金郊十四圓七十五錢にて手合せ行はれ其他京義線物には荷を向けられつゝあるも金郊物は目下十四圓九十錢乃至八十五錢の聲にて行惱み居るもの、如し

小麥

新物荷圓へ氣味の發先背高小麥の輸出許可米の撤廢に伴ふ一般倚入に關係する如き雜穀の追從高を期待し荷主一般に安値賣惜りの態度に出でつゝあるが金郊物は自然相場の下足な交へ金郊物は産地渡し十五圓二十錢にて二車許りの手合せ行はれたり

仁川米豆取引所仲買人
仁川海岸町
㐂仲買店
長電話九二〇番
五六番

南大門廻穀

龍山粟	三四〇叺	▲新幕小麥	四五〇叺
▲仁川大麥	四八七叺	▲平澤糯	一〇〇叺
▲同小麥	三三叺	▲軍浦場白米	三〇〇叺

仁川正米

期米の反動押しに買人見送りとなり市況一服保合を示しの傾きなりと雖も釜山群山の正米强硬の折柄精米筋の買狙ひ澁み今日も三等合格二十六圓見當を唱へしも手持容易に賣應ぜず結局前日に比し一二十錢安の處なり

釜山正米

今朝は正米筋より二十錢押して軟弱氣配を示し結局漸次下押しにて一般買ひ見送りに一圓安の處

京城正米

買方から投げ始めるか何れにしても手を先に出しかけた方が歩の惡い位置に廻られはならぬは定期界の當事で損得の最も附目をつける處であるが同じ見切りをつけるにしても買方はギリ〳〵まで頑張る事が出來る丈未だ歩のよい處があるらしい

作柄案じ

新甫十錢の發會は高くて三十丁けれは同朝の當を唱へられたるに外にも九十丁の上鞘に出れ其後格に二十八圓七十一錢さ高八十丁除き騰を演じたる相場丈に此邊買丁外の下押しを見れ當業に大部上から〳〵好餌の呼吸押にして買心强氣筋は勿論弱氣さしても目先買つて見たきは人情なるか人氣の

釜をしめて何ものぞしけり〳〵大なる人氣の買に當業者に下押しを與へ〳〵強氣の

金太の途轉賣

當限の二十二圓臺より壹萬五六千石の買建てを同時されつゝある因は新甫の如く今新甫も發會と同時に買進み居たりしが昨前場二十八圓五十錢處にて約二萬石に近き途轉賣り行ひ今朝も尙戻り賣り態度なるす同筋の方針一變であるは聊に測らざまじて當限の買玉が利抜き關係へ關係し、新甫の鞘大な好機に先限へ乘り鞘質けを行ひたるものかと觀る模樣なりん

地場下賛成

各地正米の强硬と阪地の鞘關係より觀る時は弦絶の値段なしと雖も目下の高値の橫這ひにして買方に手詰め気味の資方又た頭退き持續漸く一段落ついあり事は事實不可の二萬五千石の取組に對する損は損失の働きを見て差分の値頃に@の七十石の買あり此處明らかなりしが買の方針は何の二萬五千石に過ぎさるに至る此處に十三圓る近さも結局は地場筋分下賛成の氣味もあればは買付模様の現在ありと

米穀餘聞

昨紙大豆二千七百石は賣方と買方の間にて二十二千七百石を賣部分の解合成立せるが如きは買方たる物ろしより買付せし居の方に於て指定條件の開きにて解合不可能となる

から▲賣方た地場買へ名の正値つけ

く二より賣買の居の力に附けて決定の

常米筋が買方の不二商業へ三千石許り當限の解合談が持ちかけられ居るのは事實である、尙共れ甚だ意外にもの買方で解合を申込んで居るとか噂されて居るのみか小口の買方は未だ六萬石に近い大豆の開放に就て見るべき點がある當限で大阪の仲介になるかどうかと思われて居る市場は大なる賣買も主に見る三萬四千石乃至四萬石になりつゝある、相場は二十六圓台で四萬石の間で買方の開設が保たれ當限に賣方がいる自由にしたりとの可能に近いか解決をつけれは残りの二萬石に殆ど蛇が火でも如かれなるは事情の付け何れも目下時間の許りの內に

定期大豆

▲第一節　當期出來不申

▲第二節　當十四圓八十錢より㊃の手詰め當に七十錢さ押し中四圓二十五錢より二十錢さ跳み先出不申に引けたり

公定一節	
寄付	止め
高値	安値
限入値段　當限	一四、八一
中限	一四、三〇
先限	一四、〇〇
取組高　當限	五萬六千二百石
中限	二千八百石
先限	八百石
出來高	二千石

群山正米

八月中限二十七圓跡各期二十七圓四十錢▲二十六圓八十錢から二十六錢▲卸　三十錢所にて約一千八百叺の商內あり大豆は近來の軟弱なるに拘らず强氣配にて十五圓所にて約百六十叺の商內ありたり（三日）

仁川米豆取引所仲買人
坂倉仲買店
電話　三五〇番
五六番

……有價證券現物賣買……

東京期米

○三日前場先限		三日後場先限
寄付	三四、四〇	三三、八四
二節	三四、〇〇	八三、八五
三節	三三、九一	八一
四節	三三、八六	八一
五節	三三、八〇	四、二六
六節	三三、九四	

大阪期米

○三日前場		三日後場
當寄	三三、七六	三三、三四
止め	三三、一九	三三、四四
中寄	三三、九〇	三三、四一
止め	三三、一九	三四、七一
先寄	三五、〇一	八七
二節	三四、七八	八七
三節	三四、七二	八三
四節	三四、七二	八三
五節	三四、六七	八三
六節	三三、五九	九五
七節	三三、六二	
八節	三五、五二	
九節	三五、三〇	
止め	三五、二〇	

仁川米豆取引所仲買人
㊔吉金仲買店
電話長八三番八五番
長七六四番

兵庫期米

	三日前場	三日後場
寄付	三四、四九	二四、二九
止め	三四、〇九	

仁川米豆取引所仲買人
㊇布井仲買店
電話　三二三五番
二三四番

下關期米

○三日前場	寄付	止め	三日後場 寄付	止め
當限	……	……	……	……
中限	……	……	……	……
先限	三三、二	三三、四	三三、一	……

仁川米豆取引所仲買人
仁川海岸町
㊣仲買店
電話二八二　二八三番

大阪三品

綿花倫敦現場三十八片八分の七米棉五十錢安

○三日前場寄付		前場大引
八月限	二二二、四〇	二三〇、一〇
九月限	二四〇、〇〇	二四〇、一〇
十月限	二四二、一〇	二四三、六〇
十一月限	二三五、一〇	二三四、五〇
十二月限	二三六、〇〇	二三〇、七〇
一月限	二三七、六〇	二三八、五〇
○三日後場寄付		後場大引
八月限	二二五、一〇	
九月限	二三八、五〇	
十月限	二四三、四〇	
十一月限	二三八、二〇	
十二月限	二三五、三〇	
一月限	二三六、五〇	

○日銀銀況（二十日現在左の如し）

發行高	一、一〇三八、九五三
正貨準備	一、一〇二八、九五二
發行餘力	一二〇、〇〇〇
貸出高	六五、八七一

仁川米豆株式仲買人　［以下判讀困難］

京城株式現物取引市場仲買人
京城明治町
㊟吉見株式店
電話長一〇八〇▲一二七六番
振替八二六五番市場電話一六九九番

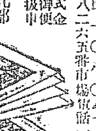

御便宜に株式金融取扱御取扱申候
信託部

株式私見（下）

京取仲買人　北村友一郎

夫れで現在の京取株の盲目的騰は然かいふとか云ふ事も野蠻でもあるが、此の京取株の前途として賣價は何時かの上にありはせぬか、併し夫れに時は順序がある、階段がある、亦世界に於ける健全なる資本家の實力が萬が京仁兩在の名義人株となつて居る多少の散出を見ても其の浮動を云々する人もあるが、是れも何でもない、由來株式の浮動は共時の景氣不景氣で人心の衝動から來る誠で云はゞ未知數のものとさ云はれならぬ、左れば其の浮動による定價は決して株式の價格を上下する有力の材料の一種には這入らぬ、近く株式たれを云爲せられ七十四圓に保合ひし當時尙は且つ七十圓の關門を刎らす此の暴騰を來たしたのである、質ある株式は實力ある買人によ々賣價を發揮するものであれば、人は株式の多いだけ最も面白く且つ仕手關係を造り易いので有さ思ふ

仁川米豆取引所仲買人
仁川海岸町三丁目
㊍仲買店
電話長四〇番二〇番
振替（ア）又（ハチ）テ（ハ）

御知（株式）仁川米豆取引所仲買人
廣澤正次郎
仁川海岸町三丁目
電話長一六五番

出來高新記錄

京取市場は諸株活況を帶び最近頻に出來高激増したる結果昨日は甲部二萬六千二百株乙部二萬二千三百十二株計四萬八千五百十二株短期二萬七千三百六十株合計七萬五千八百七十二株の新記錄を作った

京城株式現物取引所仲買人　京城株式現物取引市場仲買人
大正十年十月十一日の如く御取引の所

第一回決算報告（大正十年上半期）

（資產）

未拂込資本金	三〇〇、〇〇〇・〇〇〇
土地	一六八、〇九三・四〇〇
建物	一四五、五〇三・一〇〇
借地權	六、七八〇・二〇〇
貸付金	一五三、二〇〇
同利子	一、一五一・七〇〇
敷金	三二〇・〇〇〇
預金	一、二〇三・一〇〇
營業用什器	五五二・一四〇
未經過保險料	一、〇〇五・〇〇〇
現金	一三一・二四〇
合計	一、三一八、〇五八・一〇〇

（負債）

資本金	一、〇〇〇、〇〇〇・〇〇〇
法定積立金	八〇〇・〇〇〇
借入金	五〇〇・〇〇〇
貸家敷金	一〇一、七四〇・五〇〇
前期繰越金	一、二〇三・〇〇〇
當期利益金	一〇、六一〇・〇〇〇
合計	一、三一八、〇五八・一〇〇

（損益計算）

當期總益金	三四、〇八六・四〇〇
當期總損金	二一、六〇〇・二〇〇
當期利益金	一二、四八五・二〇〇

（利益金處分）

前期繰越金	一、二〇三・〇〇〇
當期利益金	一二、四八五・二〇〇
合計	一三、六八八・二〇〇
法定積立金	六〇〇・〇〇〇
別途積立金	二、〇〇〇・〇〇〇
役員賞與金	一、〇〇〇・〇〇〇
株主配當金（年八朱 貳萬株 一株に付金五拾錢）	一〇、〇〇〇・〇〇〇
後期繰越金	〇八八・二〇〇

右ノ通リニ候也
大正十年七月
大正土地建物株式會社

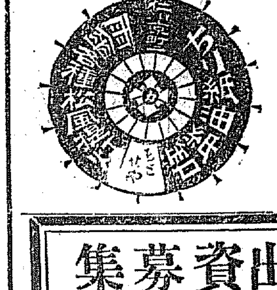

鯨
京城明治町二
電話一九五二
振替八四六
香月商店
御用命の程願上候
夏季川尻羽も併て

諸物品買次

食料品日用雜貨其他一切を京城相場にて御買次の要求に應ず但し手數料は五歩以内、荷造は實費を申受く
京城明治町
買次業　香月商店

小切手紛失

一、支拂銀行　京城十八銀行支店
一、金額　五千百六十圓四十五錢
三、記號番號　B〇三八四五號
四、發行ノ日付　十年八月二日
石紛失ニ付無効トス
京城永樂町二
十年八月三日　土井誠一

貯蓄預金（利息引下）

八月六日より改定
日歩　壹錢參厘
株式會社長崎貯蓄銀行
代理店　株式會社十八銀行京城支店
同　龍山出張所

カバントランク

二割引大賣出し

七月二十日ヨリ八月十日迄

製造元　京城本町二丁目　向井旅行具店　電話二四八四番

第二回 京取株買同盟會成功報告

一、買入値段　金七十二圓八十錢也（當株）
一、賣却値段　金壹百圓也
一、出資一口三百圓ニ對スル利益　金貳百七十二圓也

嚢に本社に於て主催せる京取株買同盟會は豫定以上の成功を納め去月末日同相場實現しけるに依り豫定せる期間より七月廿八日買入株は早かりしも七月廿八日買入株は全部之を賣約し加盟者に對しては即時電信を以て其旨通知致置候處賣約株の受渡も了し候に依り本日より利益金配當可致候條念茲に紙上を以て其清算と成功を報告候也

右利益金並に出資金は本會の規定に基き本月五日迄に全部御拂込可被成候に付此段御承知成度萬一期着之候は年御手敷乍ら委托證持參被下度尙右に加盟の方は必ず出資持參之儀御承知之上代理人の場合は委任狀御持參相成度此段御報告候也
八月四日
京城明治町一丁目
朝鮮商業通信社內
京取株買同盟會

第三回 京取市場有望株賣買同盟出資募集

新時代に適應したる株式利殖の方法を講ずるは致富の徑捷たり本社は夙に京取株の有望なるに着眼し近く實現すべき同盟に爲して組織し八月以前迄にて必ずや百圓相場に買現を主張し來りたる本社の主張は遂にて是を容れば既にて京取百圓を見るは事實に迫れり今日に於て是を容れば何人も誰然なり而して七十圓時代に於て之を絶叫し指導したるは本社の謂ふべき所にして諸君の信用を得て始めて從來の出資者本社が方法に依つて確實有利な同盟は賣買成立せず本社は茲に確信を以て更に第三回の同盟を組織せんとす

京取株九拾五圓以下買百圓以外京取市場建株中有望なる株五種を選定し確實なる豫定相場を置き其相場の實現を俟つて賣附せんとするものなり

出資　一口金參百圓（但何口出資するも可）

期間　自大正八年八月十五日至大正十年十二月末日（申込八月十五日迄）

利益配當

豫定相場實現せば三七割以上の利益を配當するものとす（出資金の處分は出資者の意志に依り本會は元本保證）

證券出資

出資は現金の外株券公債券のを必ず添附す（株券は委任狀を要す）

責任證保

出資者に對して出資の額に應じ其證券を預り交附し如何なる損害を避け保險確保し亦退會等の要求あるも擔保す

本回の特徴とする處は豫定相場の實現するを安全に見たる點にして出資金は一口僅に百圓に付最低日歩金六錢乃至二分以上の好利廻に當るのみならず年二分以上に大なる利益あるべきを確信して有利確實の計算を得たる最も安全な投資なり追て趣味に富む出資として急に御申込の程偏に願上候

御申込は三日迄に規定書入用の方は申込次第送ります並に說明書を添付

八月

京城明治町一丁目（京取市場前）
朝鮮商業通信社內
株式信用利殖組合
電話長三六番　一八〇四番
振替五七四番　一〇五〇七番

浮草 (16)

入江新八 作
守田早苗 畫

青葉の家（七）

玄關へ良人と道代とを送り出した皆子は、彼等が門の戶を開けて戶外に出ても、まだ其所へ佇んでゐた。そして彼等が門の前を離れて、大分歩いたと思ふ頃に、皆子は土間へ降りた。格子戶を開けてから、足音を忍ぶやうにして、僅な敷石の上を歩いてそつと門の扉の傍により添つたが彼等の話聲を聞くことは出來なかつた。

皆子の眼は鋭く、上づるやうに目尻が揚つて、呼吸が激しく喘いでゐた。扉に耳を寄せてゐると、話聲は聞ねなかつたけれども、兩人の跫音が段々と遠くへ消ねて行くのが聞ねた。その背が消ねて、全く何の音も傳はらなくなつても、なほ、その背が皆子の放膜に響きを傳へてゐるやうに思はれた。

皆子は、また、そつと門の扉を少しばかり開いた。その隙から首を外に出して、彼等の歩んで行つた方を見たが、鈎の手になつた隣家の離棟の角に眼が遮られて何も見ねない。それで、皆子はまた身體を外へ出して數歩前に歩んで首を延ばすと、朧月夜の中に、良人の白地の浴衣がくつきりと浮いて見ねた。その白く拔いた人の影に添つて、よくは見ねないけれども、もう一つの人の影が寄り沿つて動いてゐる姿が、段々と樹下の闇の中へ消ね込んで行つてしまつた。皆子は彼等の姿が全く見ねなくなつても、なほ其の方を覗つめてゐた。彼女の眼の色は物を呪ふやうに恐ろしく慳しくなつてゐた。そして、彼等の姿の消えた闇の方へ、段々と絲に曳れるやうに引張られて行つたが、不圖、立ち止まつて、袖で顏を掩ふてからバタ／＼と駆け戻つて門の内に這入つてしまつた。

宮崎と道代とは人通りのない暗闇の樹下道を話しながら歩いた。道代は、始めて自分の世界が來たやうな氣がした。初めて自分の男が自分の手に歸つた思ひがした。遠々と海を越ねて、その人を尋ねて來た甲斐があつたやうに思はれた。けれど、宮崎は何か怒つてでもゐるやうに、ほん／＼と物を云つた。

「突然にやつて來るなんて、ずゐぶんあなたは無謀ぢやないか。東京へ出るなら出るやうに先に報せてでも置かなくつちや困るぢやないか。」

「貫郎は奥さんをお貰ひなすつたんですね。私、ちつとも知らなかつた。奥さんが出來たら出來たやうに、結婚した時に知らして下すつたら、私だつて無理に來はしなかつたのですわ。」

と云ひたかつたことが吹つ切れて、道代は中々負けてゐなかつた。けれど、斯う強いことを云つた後から、直男の腕にすがり附きたかつた。それで、男の方へすれ／＼に寄り沿つて歩いた。すると宮崎はそれを避けるやうに除けて、道代の言葉を叱咤るやうに、

「僕が結婚したからと云つて、それは僕の自由ですよ。」

「一貫郎は、京鮮にゐらしつた時のやうな愛がもう私には少しもありませんのね。それはさうでせう。奥さんを愛してゐらつしやるのだから……」

「まあ、そんなことは、何うでも好いさ。明日貴女の旅宿へ銀行の歸りに一寸と寄ります。その時ゆつくり話しませう。僕の家へ來ることは少し困るからね。」

「さうですか。今夜お尋ねしたことも、それぢや惡うございましたわね。御迷惑でしたわね。」

「突然ぢや困りますね。家庭の波瀾を引起すからね。」

「家庭の波瀾？……」

道代はさう云つた切り、言葉を切つた。それから山の手の電車に乘る迄、彼女は自分からは話しかけなかつた。電車に乘つてから、道代はいろ／＼なことを考へた。宮崎の心が全く變つてゐる以上、其人が眞味になつて自分のことを援助して呉やうとは思へなかつた。其冷淡な心に對して彼の女は反動的に宮崎を惹き附てやらうといふやうな心が初いて來たのだつた。

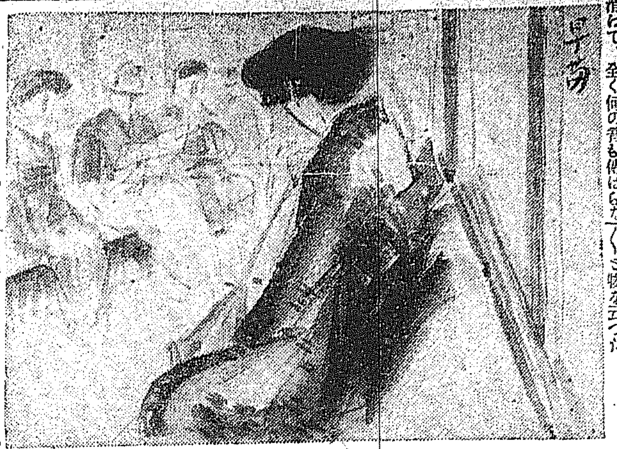

染物 洗張師 清水堂 京城府漢江通三 電話七五四番

花の實 トキワ醫院 健寶元

皮膚科專門 外科 扇田醫院 京城太平通二丁目 電話二三五八番

京城明治町 電話三四〇 產科婦人科 中央婦人病院 院長 衣笠舜山

物理療法 京城日報代理部 (電話二七四八)
施術時間は毎日午前九時から午後四時迄
△難病に惱む人は速かに物理療法を施されん事を御勸めします慢性の難病でも速かに快癒するものが澤山あります
△神經痛やリウマチス、脚氣や淋毒性關節炎、睾丸炎、淋疾性或はリウマチス性心臟病等は勿論のこと、慢性の胃腸病や腎臟炎や婦人病などには卓効が有ります
△癩腫ルイレキ腋臭や水蟲の如き頑固な皮膚病など薬の効驗ない病も全癒します。

川柳 劍花坊選

○我　京城　綠翠
我口で言はおしやべりに言はせ
○　烏致院　堤柳
我顏へ落ちて來さうな宙返り
○　三阪通　水陸
醉顏を開いて見れば我一人
○　龍山　寶六
面當に我子を泣かす女親
○　濟州　笠坊
我顏を離して見ても低い鼻
○　京城本町　沈澱子
我戀を語るに月が明かる過ぎ
○　龍山　寶六
我勝手云ふだけ云ふて涙をつき
○　學邊　貞久
我ながらあいそのつきる顔を持ち
○　三阪通　水陸
禁治產もと我儘に入ると傷り
○　烏致院　堤柳
我事をいはず巡査を惡るく云ひ

新刊

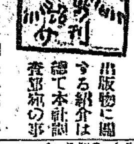

▲家（七月號） 四十錢 東京京橋三十間堀三 建築藝術會
出版物に關する紹介は總て本社調査部宛の事

將棊新報ほか

▲將棊新報（七） 三十錢 東京京橋明石町 共社
▲大正川柳（百八） 二十五錢 東京芝愛宕下町三 柳樽寺川柳會
▲三曲（七月號） 二十錢 東京小石川區町 樂妙社
▲鶴巣（二〇一） 五十錢 東京麻布仲之町 共吟社
▲教育時論（一三〇六） 十八錢 東京麴町區飯田町四 開發社
▲マツダ新報（飾窓照明號） 非賣 品神奈川縣川崎町 東京電氣株式會社
▲朝明寺報（七月號） 十五錢 大阪東區東北之町 洗心洞文庫
▲海友（七月號） 三十五錢 大連寺內通 大連海務協會
▲種苗目錄 京畿道水原郡水原面梅山里 富岡園
▲醍醐（三） 非賣品 第二浦坂本町中六川柳ようこう吟社
▲なには經濟雜誌（八七） 大阪北區老松町 共社
▲朝鮮經濟雜誌（六七） 京城長谷川町 京城商業會議所
▲長春商業會議所報（四） 滿洲長春商業會議所
▲朝鮮警察新聞（九） 十五錢 京城南米倉町 共社

第十回 聯珠檢勝案

人誰も試して見
やれ此後を黒珠
一つで後は兩勝

出題者 二段 高瀬 紫苡

本題は十二迄打進みたる形なり黒十三を打ち白が止めて十四次ぎの黒十五を下せば後に兩勝が出來る樣に十三と十五を打つて御覽なさい僅かに其二珠の內に聯球の好味が籠つて居ります

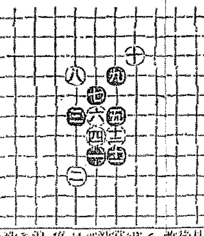

△締切 八月十五日
△宛名 平南線 岐陽驛三菱鐵山 高橋紫苡
△賞品 一等壹圓五等迄呈賞

嘴

▲市内に非常な有名な美術彫金家か工場は御座いませんかご存知の御方はお教へ下さい又李王家美術品製作所には彫金師は御座いませんか（美術生）▲府内に何處か貸家はありませんでせうか間數は一間でも多く大きい家屋よろしいのです便利な場所なら高價で結構で御存じの方は御一報願ひます（龍山通一ノ三二永田）▲私しは本年七月上旬來鮮し二十八歲の男子にして小學校卸料修了後在軍機關兵にて生活に困り斯く限し從渡滿したるも昨年來の不況に遂に滿州の野を去りて來城し今に就職口なく住むに借家なき爲め二十四歲の妻と二人流れ知己の家に起臥して居るものですが何卒何處か厄介になり徒食して居るのも忍びないので何方樣か夫婦共一緒に使用下さる御方はありませんでせうか夫婦住み込みでも構ひません妻は多少裁縫は心得て居ります（入城者）▲中村延代樣の御住所は今どちらでせうか（前ホ生）▲碁敵生へ本欄で碁盤の上御希望に應じます一度御訪ね下さい其他六疊一、三疊一、階付貸してもよし但し六疊は中學生二人にて三疊は中學生一人（家族的）六疊は賄料共二人にて五十圓位三疊一人ならば貳十五圓位御世話下されたし御希望の方は本人御來談を乞ふ（南山公園天滿宮前大關）

演藝案内

大正館 黄金町 電話八七三
○日本活動寫眞株式會社代理店提供○「ニコ／＼週報」○大活「銀髮王」全五卷○説明＝竹本、石原、宮島、大山
○悲劇「たくさん茶屋」○新派「化物屋敷」全百廿場○舊劇「上杉謙信」全四卷

黄金館 黄金町 電話一六三七
△新派悲劇「山の若者」全五卷 △舊劇「赤壁明神」全七卷 △「幽靈騎手」全十五篇三十一卷の內第一篇二篇

喜樂館 本町一丁目 電話九七二番
△舊劇「船越重三」全五卷 △「灰色の女」全廿一卷の內第五篇第六篇 四卷上場

浪花座 本町五丁目 電車終點 電話二三一八番
廿六日より山村成若一座 ○新派喜劇「湖に咲く花」全六卷

京龍館 旅團兵營前 電話三二〇番 常設活動
「霧隱ご猿飛」全五卷 人情劇「鬼火ロウドン」全五卷 新派悲劇「ホトトギス」全七卷

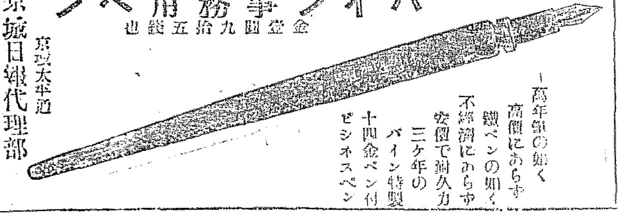

パイン事務用ペン 金壹圓九拾五錢也
萬年筆の如く高價にあらず 鐵ペンの如く不締潤にあらず 安價で耐久力三ケ年の パイン特製十四金ペン付 ビジネスペン
京城太平通 京城日報代理部 振替京城三〇一番

綿 (京)

鮮滿一手發賣元 タオル ハンカチーフ 卸商 上月商店 京城若草町 電話一〇三五番 振替京城五三三一番
立鹿印タオル 白無地特製 エムテー印 總糸製織物 諸戸タオル

耐水調帯 新田帯革 朝鮮總代理店 白神洋行 仁川本町四丁目 京城南大門外 白神洋行支店

往診 宅診 花柳病は特に夜間診察 仁川仲町一丁目（仁川倶樂部前） 電話六一六番 入院隨意 血液、尿其他細菌的檢査診斷の需に應ず 壬生醫院

◎各博覽會に於て賞牌及賞狀受領 白彩サイダー 懷中ラムネ
特價 美味 衛生 安價 特約 丁子堂藥房 飲料部

痔疾專門 京城久枝肛門病院 京城明治町二丁目 電話二一〇三番

生徒募集 京城自動車學校 京城府黄金町三 姉妹校 東京市京橋區 東京自動車學校 福岡市中島町 福岡自動車學校 大阪市 大阪自動車學校

◇御家庭向きの清新美を發揮する
新製 淡化粧用 御園水白粉（定價金三十五錢）
新製の御園水白粉は原料を十分に精選し、全然新らしい製法で拵へて居りますから、香がよく着き具合がよく、化粧水御園四季の花で皮膚を整へてから此水白粉をつけますと、白粉のノリとノビが一層よく飽く迄も上品な美しい化粧榮えが致します。
御園白粉本舖 伊東胡蝶園 御園白粉賣捌元 丸見屋商店 （五七）

無ければならぬ ホーカー液
夏の家庭になければならぬ お子供衆からお年寄まで必要な化粧液

化粧下には必ずホーカー液をお召しなさい
ホーカー液は、御婦人の氣にする日焦を防ぎ、六ケ敷くなるお化粧を容易くし、お子供衆も惱むアセモを止める爲めに家庭になければならぬ必要品となつて居ります。必ず一瓶御用意下さい
家庭用中瓶五十八錢（此ゟ一番德用）小廿八錢、大一圓十五錢、最寄の店に品切の際は二錢切手か振替にて本舖へ御注文下さい送料六錢
ホーカー白粉本舖 堀越嘉太郎商店 東京神田和泉橋 振替東京一五六 電話浪花一四三、一四四、一四五
白粉中の花と謳はるゝ 一番德用な ホーカー白粉
少量でも思ひの儘の美しいお化粧が出來るので皆樣に喜ばれて居ります（定價一瓶七十五錢）

汽車發着 京城驛 京義線 湖南線 馬山線 京仁線
大正十年六月一日改正